INDIVIDUÁLNA

VÝROČNÁ SPRÁVA

MESTO KOMÁRNO

2013

Marec, 2014

OBSAH

1. Základná charakteristika Mesta Komárno ... 4
1.1 História a poloha mesta ... 4
1.2 Identifikačné údaje ... 4
1.3 Partnerské mestá ... 5
1.4 Demografické údaje ... 5
1.5 Ekonomické údaje ... 5
1.6 Organizačná štruktúra mesta ... 6
1.6.1 Základné orgány mesta ... 7
1.6.2 Zvolení poslanci vo voľbách 2010: ... 7
1.7 Rozpočtové organizácie ... 7
1.8 Príspevkové organizácie ... 7
1.9 Organizácie zriadené mestom so 100% vlastníctvom a organizácie so spoluvlastníctvom mesta ... 8
2 Rozpočet mesta 2013 a jeho plnenie ... 8
2.1 Príjmy rozpočtu ... 9
2.2 Výdavky rozpočtu ... 11
3 Rozpočtové hospodárenie mesta ... 17
4 Bilancia aktív a pasív ... 18
4.1 Aktíva ... 18
4.2 Pasíva ... 19
5. Vývoj pohľadávok a záväzkov v eurách ... 21
5.1. Pohľadávky ... 21
5.2 Záväzky ... 21
6 Hospodársky výsledok v eurách ... 21
7. Prehľad činnosti mestského úradu v roku 2013 ... 23
7.1 Oddelenie daní a poplatkov ... 23
7.1.1 Daň z nehnuteľností a daň za psa ... 23
7.1.2 Nájomné ... 23
7.1.3 Miestny poplatok za odvoz komunálneho odpadu ... 24
7.1.4 Rybárske lístky ... 24
7.1.5 Správa vodárenského majetku mesta – správca spoločnosti KOMVaK a. s. ... 24
7.2 Mestská hromadná doprava ... 24
7.3 Parkovací systém mesta ... 25
7.4 Útvar hlavného kontrolóra ... 25
7.5 Spoločný stavebný úrad Komárno ... 26
7.6 Mestská polícia Komárno ... 26
7.7 Útvar obrany a ochrany ... 26
7.8 Komunálny odbor ... 27
7.9 Metodické oddelenie školstva a kultúry ... 28
7.10 Oddelenie hospodárenia (OH) ... 28
7.11 Zoznam škôl a školských zariadení v zriaďovateľskej pôsobnosti Mesta Komárno ... 30
7.11.1 Základné školy ... 30
7.11.2 Školské kluby detí pri ZŠ ... 30
7.11.3 Základná umelecká škola – Művészeti Alapiskola, Letná ul. 12, Komárno ... 30
7.11.4 Materské školy ... 31
7.11.5 Centrum voľného času – Szabadidő központ, Rozmarínová ul. 2, Komárno ... 31
7.11.6 Školské jedálne ... 31
7.11.7 Výdajné školské jedálne ... 31
7.12 Medzinárodné vzťahy ... 32
7.13 Komárňanská informačná kancelária ... 32
7.14 Správa pamiatok ... 32
7.15 Plánovaná činnosť OZVIKaSP náväzne na vytýčené ciele programového rozpočtu ... 33
7.15.1 Medzinárodné vzťahy ... 33

7.15.2 Komárňanská informačná kancelária 33
7.15.3 Správa pamiatok 33
7.16 Sociálne služby a sociálna pomoc 34
7.16.1 Pomoc občanom mesta v sociálnej oblasti - dávky v hmotnej núdzi 34
7.16.2 Dotácie - príspevky neštátnym subjektom (Fond pre zdravotné a sociálne účely) 34
7.16.3 Pochovanie občana 34
7.16.4 Sociálna kuratela - sociálno-právna ochrana detí 34
7.16.5 Zariadenia sociálnych služieb - kluby dôchodcov 35
7.16.6 Zariadenia sociálnych služieb - útulky a stredisko osobnej hygieny pre bezdomovcov 35
7.16.7 Rozvoj sociálnych služieb 35
7.16.8 Opatrovateľská služba 36
7.17 Oddelenie správy bytového fondu 36
7.17.1 Nájomné za mestské byty 37
7.17.2 Odpredaj bytov 37
7.17.3 Štátny fond rozvoja bývania 38
7.18 Územné plánovanie 39
7.19 Investičné akcie zrealizované v roku 2013 39
7.20 Plán investícií na rok 2014 41
8 Predpokladaný budúci vývoj činnosti 42
9 Udalosti osobitného významu po skončení účtovného obdobia 42

1. Základná charakteristika Mesta Komárno

Mesto je samostatný územný samosprávny a správny celok Slovenskej republiky. Mesto je právnickou osobou, ktorá za podmienok ustanovených zákonom samostatne hospodári s vlastným majetkom a s vlastnými príjmami. Základnou úlohou mesta pri výkone samosprávy je starostlivosť o všestranný rozvoj jej územia a o potreby jej obyvateľov.

1.1 História a poloha mesta

Mesto Komárno vzniklo v rannom stredoveku a patrí medzi najstaršie mestá na Slovensku. Má bohatú históriu, kultúrne tradície a významné kultúrne pamiatky. Rozvoj mesta v dávnej minulosti predurčila jeho významná poloha a strategická úloha strážneho hradu na území zovretom ramenami Dunaja a Váhu, v nadmorskej výške 108 -115 m. V prvých listinách sa hrad a osada spomína pod názvom Camarum v roku 1075.

1.2 Identifikačné údaje

Mesto Komárno
Námestie generála Klapku 1
94501 Komárno
IČO: 00306525
DIČ: 021035731
Právna forma: rozpočtová organizácia
Štatutárny zástupca: MUDr. Anton Marek

Symboly mesta

Mesto Komárno má vlastné symboly, ktoré používa pri výkone samosprávy.
Symboly mesta sú: erb mesta
vlajka mesta

- **Erb** mesta zobrazuje v červenom štíte na zelenej pažiti so sútokom dvoch modrých riek, strieborné trojvežové opevnenie. V medzerách medzi vežami sa nachádzajú dve zlaté hviezdy. V opevnení je otvorená brána s do polovice vytiahnutou mrežou.
- **Vlajka** mesta pozostáva z troch pozdĺžnych pruhov v poradí červený, žltý, zelený. Ukončená je zástrihom, tzv. lastovičím chvostom.

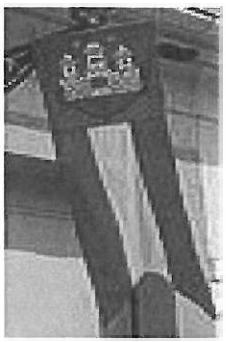

1.3 Partnerské mestá

- Blansko, Česko
- Komárom, Maďarsko
- Kralupy nad Vltavou, Česko
- Lieto, Fínsko
- Sebeş, Rumunsko
- Terezín, Česko
- Weissenfels, Nemecko

1.4 Demografické údaje

Počet obyvateľov k 31.12.2013 bol 34 120, z toho ženy: 18 039, muži: 16 081

Počet obyvateľov podľa vekovej štruktúry

0-3 roční	4-6 roční	7-17 roční	18-60 roční	61 a viac roční
1 092	**872**	**2 943**	**21 956**	**7 257**

Obyvateľstvo podľa národnosti v %

(údaje zo sčítania obyvateľov z roku 2001)

- maďarská 60,1
- slovenská 34,7
- rómska 1,2
- česká 1,0
- iná 3,0

(údaje zo sčítania obyvateľov z roku 2011)

- maďarská 53,8
- slovenská 33,5
- rómska 0,4
- česká 0,6
- iná 0,4
- nezistená 10,76

1.5 Ekonomické údaje

Miera evidovanej nezamestnanosti v okrese Komárno predstavovala k 31.12. 2013 17,69 %, čo predstavuje **10 135 evidovaných uchádzačov o prácu**.
Z toho bolo evidovaných 5 164 žien a 4 971 mužov.

Z tohto počtu podľa dĺžky trvania bolo nezamestnaných
- viac ako 12 rokov 6 137 osôb,
- od 7 – do 12 rokov 1 587 osôb,
- menej ako 7 rokov 2 411 osôb

Z tohto počtu podľa vekovej štruktúry bolo nezamestnaných
- do 25 rokov 1 508 osôb,
- od 25 - do 54 rokov 7 110 osôb,
- nad 55 rokov 1 517 osôb

Z tohto počtu podľa dosiahnutého vzdelania bolo nezamestnaných
- s neukončeným základným vzdelaním 242 osôb
- so základným vzdelaním 2 853 osôb
- s nižším stredným odborným vzdelaním 13 osôb

- so stredným odborným vzdelaním 3 828 osôb
- s úplným stredným odborným vzdelaním 2 294 osôb
- s úplným stredným všeobecným vzdelaním 446 osôb
- s vyšším odborným vzdelaním 15 osôb
- s vysokoškolským vzdelaním I. stupňa 78 osôb
- s vysokoškolským vzdelaním II. stupňa 334 osôb
- s vysokoškolským vzdelaním III. stupňa 4 osoby
- s neurčeným vzdelaním 8 osôb

(Ekonomické údaje sú za okres Komárno, nakoľko údaje samostatne za mesto Komárno nemáme k dispozícii)

1.6 Organizačná štruktúra mesta

Mesto samostatne rozhoduje a uskutočňuje všetky úkony súvisiace so správou mesta a jeho majetku. Samosprávu mesta vykonávajú obyvatelia mesta
- orgánmi mesta
- hlasovaním obyvateľov mesta
- verejným zhromaždením obyvateľov mesta.

Mesto pri výkone samosprávy vykonáva úkony súvisiace s riadnym hospodárením s hnuteľným majetkom mesta. Riadi sa schváleným rozpočtom a zostavuje záverečný účet mesta.

Priemerný počet zamestnancov počas účtovného obdobia 2013 predstavoval 406 osôb. Z toho bolo v riadiacich pozíciách 27 zamestnancov.

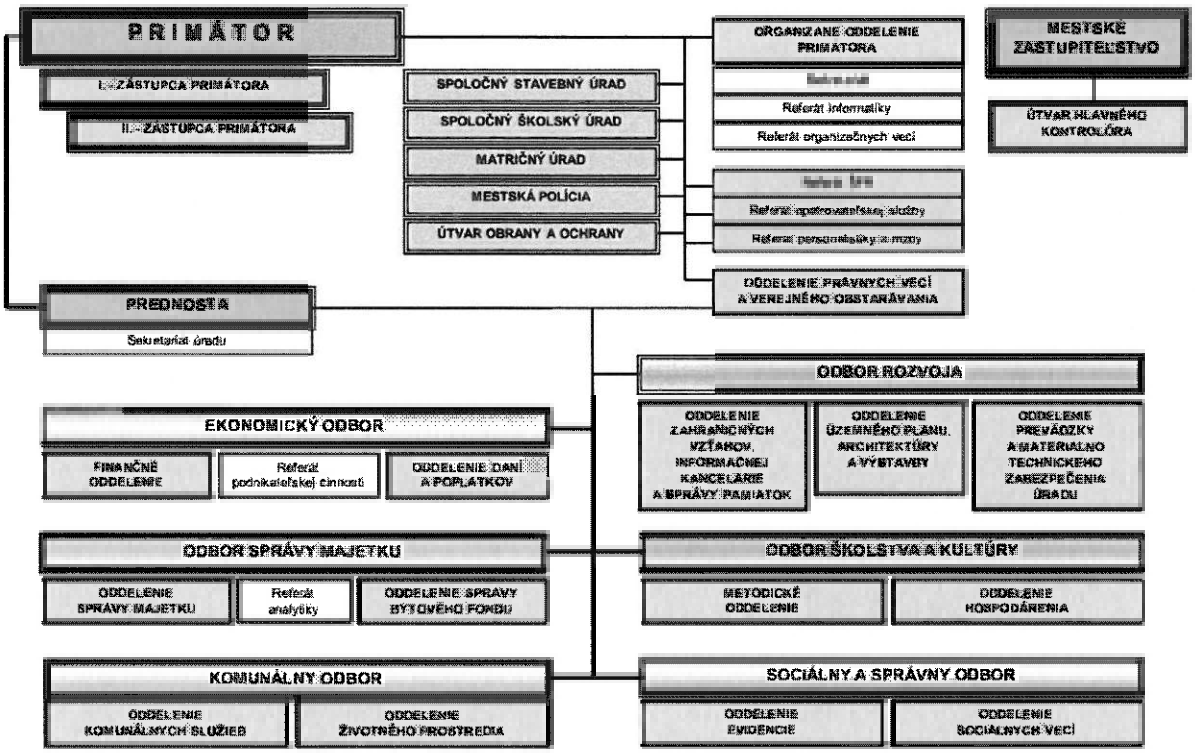

Organizačná schéma Mestského úradu v Komárne platná od 1. apríla 2013 Schválil dňa 26. marca 2013 MUDr. Anton Marek, primátor mesta

1.6.1 Základné orgány mesta

mestské zastupiteľstvo
primátor mesta

Mestské zastupiteľstvo mesta Komárno je zastupiteľský zbor mesta zložený z 25 poslancov zvolených v priamych voľbách obyvateľmi mesta, na obdobie štyroch rokov.

Primátor mesta je najvyšším výkonným orgánom mesta, funkcia primátora je verejná funkcia. Primátor je štatutárnym orgánom v majetkovoprávnych vzťahoch mesta a v pracovnoprávnych vzťahoch zamestnancov mesta, v administratívnoprávnych vzťahoch je správnym orgánom.
Za primátora mesta bol zvolený v priamych voľbách v roku 2010 MUDr. Anton Marek. Zástupcovia primátora sú: JUDr. Novák Vojtech a Ing. Szabó Béla.
Hlavným kontrolórom mesta je Mgr. Csintalan Miklós, ktorý bol zvolený poslancami MZ na obdobie od 1. apríla 2008 do 31. marca 2014, t.j. 6 rokov.

1.6.2 Zvolení poslanci vo voľbách 2010:

Mgr. Andruskó Imre
Mgr. Bača Juraj
Mgr. Batta Gyorgy
Mgr. Bende Štefan
PaedDr. Bende Štefan
MUDr. Benyó Zoltán
Cúth Csaba
Ing. Dékany Gabriel
Ing. Dubány Imrich
Mgr. Gajdáč Ondrej
Ing. Glič Konštantín
Ing. Győrfy László
PaedDr. Héder Ágnes
JUDr. Hortai Éva
MUDr. Ipóth Szilárd
Ing. Jágerská Alžbeta
JUDr. Kantha Mária
Mgr. Keszegh Béla
Mácza Mihály
JUDr. Novák Vojtech
MUDr. Sebö Zsolt
Ing. Szabó Béla
MUDr. Tóth Peter
JUDr. Varga Tamáš
Mgr. Zábojník Štefan

1.7 Rozpočtové organizácie

1. Základná škola s vyučovacím jazykom maďarským, Eötvösova ul. 39, Komárno – Eötvös Utcai Magyar Tanítási Nyelvű Alapiskola Komárom
2. Základná škola, Komenského ul. 3, Komárno
3. Základná škola s vyučovacím jazykom maďarským Móra Jókaiho, Ul. mieru 2, Komárno – Jókai Mór Magyar Tanítási Nyelvű Alapiskola Komárom
4. Základná škola, Ul. pohraničná 9, Komárno
5. Základná škola s vyučovacím jazykom maďarským, Ul. práce 24, Komárno - Munka Utcai Magyar Tanítási Nyelvű Alapiskola Komárom
6. Základná škola, Rozmarínova ul. 1, Komárno
7. Základná umelecká škola – Művészeti Alapiskola, Letná ul. 12, Komárno
8. Zariadenie pre seniorov, Špitálska 3434/16, 94501 Komárno

1.8 Príspevkové organizácie

1. Comorra Servis
2. Mestské kultúrne stredisko

1.9 Organizácie zriadené mestom so 100% vlastníctvom a organizácie so spoluvlastníctvom mesta

Názov	Predmet činnosti	Podiel v %
KOMVaK - Vodárne a kanalizácie mesta Komárno, a.s.	Výroba a rozvod pitnej a úžitkovej vody	100,00
CALOR, s.r.o.	Výroba a rozvod pary a teplej vody	100,00
COM-MÉDIA, spol. s.r.o.	Činnosti rozhlasu a televízie	100,00
COM-VARGAS, spol. s.r.o.	Obchodná činnosť v rámci voľnej živnosti	33,00

2 Rozpočet mesta 2013 a jeho plnenie

Základným nástrojom finančného hospodárenie mesta bol rozpočet na rok 2013.
Programový rozpočet mesta Komárno na rok 2013 bol schválený dňa 13. decembra 2012 na 26. zasadnutí MZ, uznesením č. 984/2012, vo výške 18 662 418 €, ako vyrovnaný.

V zmysle § 4 ods. 5 zákona č. 583/2004 Z. z. o rozpočtových pravidlách územnej samosprávy a o zmene a doplnení niektorých zákonov v znení neskorších predpisov bol na roky 2013 - 2015 vypracovaný rozpočet spracovaný v programovej štruktúre, pričom za jednotlivé programy sa uviedli konkrétne zámery a ciele s kvantitatívnym vyjadrením.

Rozpočet mesta bol v priebehu roka niekoľkokrát upravovaný na základe uznesení MZ a rozpočtových opatrení primátora.

Upravený rozpočet k 31.12. 2013 dosiahol výšku 20 605 431 € na strane príjmov aj výdavkov.

Príjmy	Schválený rozpočet na rok 2013	Upravený rozpočet na rok 2013	Skutočnosť k 31.12.2013 (v eurách)	%
Bežné príjmy	16 728 308	18 259 020	17 866 512,43	97,85%
Kapitálové príjmy	1 500 110	1 548 146	800 479,93	51,71%
Finančné príjmy	434 000	798 265	533 177,49	66,79%
SPOLU PRÍJMY	***18 662 418***	***20 605 431***	***19 200 169,85***	***93,18%***

Výdavky	Schválený rozpočet na rok 2013	Upravený rozpočet na rok 2013	Skutočnosť k 31.12.2013 (v eurách)	%
Bežné výdavky	15 776 718	17 266 904	16 744 612,65	96,98%
Kapitálové výdavky	1 609 204	1 878 222	919 446,43	48,95%
Finančné výdavky	1 276 496	1 460 305	1 071 686,72	73,39%
SPOLU VÝDAVKY	***18 662 418***	***20 605 431***	***18 735 745,80***	***90,93%***

2.1 Príjmy rozpočtu

Prehľad príjmov podľa položiek ekonomickej klasifikácie
(vrátane vymožených pohľadávok za predchádzajúce obdobie)

Položka	Text	Príjmy v eurách
100	Daňové príjmy	9 955 898
200	Nedaňové príjmy	2 284 161
200	Nedaňové príjmy škôl a Zariadenia pre seniorov	754 444
300	Granty a transfery	5 672 489

Položka	Text	Príjmy v eurách
111	Daň z príjmov FO - podielové dane	7 091 015
120	Daň z nehnuteľnosti	1 655 016
130	Dane za tovary a služby + poplatok za zber odpadov	1 209 867
210	Príjmy z podnikania a nájomné z vlastníctva majetku	1 352 994
220	Administratívne a iné poplatky a platby	585 194
220	Príjem RO – škôl a Zariadenia pre seniorov	754 444
230	Kapitálové príjmy z predaja majetku	170 482
240	Bankové úroky	1 012
290	Ostatné nedaňové príjmy	174 479
310	Granty a transfery - bežné	5 041 126
320	Granty a transfery - kapitálové	629 998
330	Granty zahraničné	1 365

Vlastné bežné príjmy:

Vlastné bežné príjmy dosiahli k 31.12. 2013 výšku 12 082 683,33 eur
Vlastné bežné príjmy školských zariadení dosiahli k 31.12.2013 výšku 191 896,29 eur
Vlastné bežné príjmy zariadenia pre seniorov dosiahli k 31.12.2013 výšku 562 548,15 eur

Vlastné kapitálové príjmy:

Príjmy z predaja bytov, hnuteľného majetku, nehnuteľného majetku a pozemkov dosiali k 31.12. 2013 výšku 170 481,96 eur.

Granty a transfery:

Výška prijatých grantov a transferov prestavuje k 31.12. 2013 sumu 5 672 489,04 eur,
z toho: bežné dotácie 5 042 491,07 eur,
kapitálové dotácie 629 997,97 eur.

Prijaté finančné prostriedky na úhradu nákladov preneseného výkonu štátnej správy a ďalšie prijaté transfery, dotácie a príspevky v eurách:

Školstvo prenesená kompetencia	3 336 023,00
Školstvo - stravovanie	70 364,00
Školstvo - cestovné	40 560,00
Školstvo - školské potreby	9 013,80
Školstvo - asistent učiteľa	7 200,00
Školstvo - vzdelávacie poukazy	67 361,00
Školstvo - žiaci zo SZP	23 967,00
Školstvo - MŠ 6 ročné deti	44 265,00
Školstvo - odchodné	10 050,00
Školstvo - mimoriadne výsledky žiakov	2 000,00
Školstvo - kreditové príplatky	12 111,00
Dotácia na zvýšenie platov školských zamestnancov	96 178,00
Odstránenie havarijného stavu strechy ZŠ Eötvösa	20 396,00
ZŠ Mieru, výmena okien telocvične	25 000,00
Zadržané rodinné prídavky	2 936,23
Sociálny a správny odbor (útulok)	40 320,00
Domov dôchodcov	556 800,00
Samostatný školský úrad	25 380,00
Spoločný stavebný úrad	32 064,54
Pozemné komunikácie	1 869,02
Obnova miestnych komunikácií po zimnom období	25 939,75
Zmiernenie následkov snehovej kalamity	11 144,69
Matrika	53 425,59
Register obyvateľstva	11 377,74
Životné prostredie	3 617,78
ŠFRB	22 255,14
Voľby so samosprávnych krajov 2013	30 270,61
Vojnové hroby	1 019,03
Dotácia - soc. zariadenie Náruč, n.o.	38 400,00
Dotácia - soc. zariadenie Stredisko Evanj. Diakonie	22 080,00
Protiturecká pevnosť - pamiatkový výskum	15 000,00
Reštaurovanie Ferdinandovej brány	10 000,00
ROEP	12,08
Povodne 2013	199 315,24
Príspevok ZŤP	31 233,51
Malé obecné služby (MOS)	5 207,93
Modernizácia vzdelávacieho procesu	1 449,88
MŠ K. Kacza 39 - projekt	2 127,42
Zosúladenie územnoplán. dokumentácií KN a KM	4 513,72
Revitalizácia centrálnej mestskej časti	27 730,50
Túry v Komárňanských kazematách	7 386,09
Obnova kultúrnych pamiatok	1 500,00
Výnosy - režijné náklady od cudzích stravníkov	31 506,41
Dar pre Zariadenie seniorov Komárno	300,00
Dar - nadácia základným školám	1 900,00
Dar - nadácia COOP základným školám	550,00
ZŠ Pohraničná od Obč. združenia Samsung	2 000,00
Višegrádsky fond - Komárňanské dni	6 000,00
Nadácia SPP - obnova rekreačnej zóny	1 500,00
Dar od VÚB na opravu Leopoldovej brány	48 504,00

Zahraničný grant pre ZŠ	1 365,37
Kazematák dotácia EU	124 871,76
Refundácia výdavkov Rekonštr. Námestia Kossútha	455 150,21
Dotácia na výmenu výplní otvorov ZŠ Pohraničná	30 536,00
Dotácia na Kamerový systém MP	12 000,00
Nadácia pre MŠ	3 000,00
Združené finančné prostriedky	4 440,00

2.2 Výdavky rozpočtu

Výdavky z rozpočtu mesta boli čerpané v rámci 9-tich programov, v zmysle Programového rozpočtu mesta Komárno na rok 2013.

K 31.12. 2013 bolo čerpanie výdavkov nasledovné:

Program **1. Plánovanie manažment, kontrola, administratíva –**
čerpanie výdavkov vo výške 2 221 784,2 eur, t.j. 92,71 %

Program **2. Služby občanom -**
čerpanie výdavkov vo výške 150 597,9 eur, t.j. 90,45 %

Program **3. Bezpečnosť -**
čerpanie výdavkov vo výške 697 362,4 eur, t.j. 76,39 %

Program **4. Prostredie pre život –**
čerpanie výdavkov vo výške 2 850 904,5 eur, t.j. 103,4 %

Program **5. Šport, kultúra, média, pamiatky -**
čerpanie výdavkov vo výške 924 950,8 eur, t.j. 91,66 %

Program **6. Vzdelávanie -**
čerpanie výdavkov 6 945 148 eur, t.j. 99,68 %

Program **7. Sociálne služby a sociálna pomoc -**
čerpanie výdavkov 1 719 030 eur, t.j. 96,98 %

Program **8. Rozvoj mesta -**
čerpanie bežných výdavkov vo výške 699 528,2 eur. t.j. 96,4 %
čerpanie kapitálových výdavkov vo výške 917 606,43 eur, t.j. 49,71 %

Program **9. Bývanie –**
čerpanie výdavkov vo výške 535 306,9 eur, t.j. 97,5 %

V zmysle § 16 ods. 5, písm. g) zákona č. 583/2004 Z. z. o rozpočtových pravidlách územnej samosprávy a o zmene a doplnení niektorých zákonov v znení neskorších predpisov prebehlo hodnotenie programov mesta, ktoré je súčasťou záverečného účtu mesta.

Prehľad čerpania výdavkov podľa COFOG (v eurách)

Ukazovateľ		Rok 2013			
		Schválený rozpočet	Upravený rozpočet	Skutočnosť k 31.12.2013	% plnenia
Bežné výdavky					
1	Všeobecné verejné služby	2 510 308	2 663 042	2 453 898,03	92,15%
2	Obrana	26 150	402 812	222 480,08	55,23%
3	Verejný poriadok a bezpečnosť	484 762	508 901	474 305,34	93,20%
4	Ekonomická oblasť	499 043	576 509	546 054,46	94,72%
5	Ochrana životného prostredia	1 552 878	1 539 391	1 587 043,70	103,10%
6	Bývanie a občianska vybavenosť	1 208 707	1 240 608	1 274 182,61	102,71%
7	Zdravotníctvo	0	0	0	0
8	Rekreácia, kultúra, náboženstvo	1 423 938	1 607 588	1 532 569,58	95,33%
9	Vzdelávanie	2 334 765	2 317 009	2 286 472,04	98,68%
10	Sociálne zabezpečenie	617 478	675 527	623 139,82	92,24%
Kapitálové výdavky		1 609 204	1 845 846	917 606,43	49,71%
Finančné operácie		1 276 496	1 460 305	1 071 686,72	73,39%
Výdavky mesta (bez rozpočtových organizácií)		13 543 729	14 837 538	12 989 438	87,54%
Výdavky rozpočtových organizácií mesta		5 118 689	5 767 893	5 746 307	99,63%
Výdavky celkom		18 662 418	20 605 431	18 735 746	90,93%

Bežné výdavky:

V rámci 9-tich programov rozpočtu, boli čerpané bežné výdavky (vrátane rozpočtových organizácií) vo výške 16 744 612,65 eur, t.j. 96,98 %.

Prehľad čerpania bežných výdavkov podľa položiek ekonomickej klasifikácie
(Bez rozpočtových organizácií – škôl a Zariadenia pre seniorov)

Položka	Text	Výdavky v eurách
610	Mzdy, platy, služobné príjmy	2 819 928
620	Poistné a príspevok do poisťovní	1 122 223
631	Cestovné náhrady	6 085
632	Energie, voda a komunikácie	1 553 475
633	Materiál	282 895
634	Dopravné	107 292
635	Rutinná a štandardná údržba	673 660
636	Nájomné za nájom	38 509
637	Služby	2 391 467
641	Transfery v rámci verejnej správy	880 648
642	Transfery jednotlivcom a neziskovým práv. osobám	717 191
644	Transfery nefinančným subjektom	314 613
650	Splácanie úrokov a ostatné platby za úvery	92 158

Transfery, dotácie, príspevky

Transfery a príspevky pre rozpočtové organizácie, príspevkové organizácie mesta, obchodné spoločnosti mesta, SAD Nové Zámky, Cirkevná škola, STU Trnava, športové kluby, na kultúrne podujatia, pre neziskovú organizáciu a jednotlivcov, v eurách:

	rok 2013	rok 2012	rozdiel
Školstvo	1 016 580	1 010 718	5 862
Domov dôchodcov	46 400	100 000	-53 600
Mestské kultúrne stredisko	235 000	235 000	0
COMORRA SERVIS	701 854	592 180	109 674
COM-MÉDIA, spol. s r. o.	150 000	150 000	0
SAD Nové Zámky	157 132	152 118	5 014
Cirkevná škola	140 599	130 178	10 421
STU Trnava	10 810	11 379	-569
Športové kluby	233 766	244 834	-11 068
Kultúrne podujatia	50 906	50 635	271
Útulok zvierat	3 527	4 256	-729
Jednotlivci (úspešný športovci, študenti, sociálna pomoc rodiny s deťmi, školáci, dôchodcovia), členské príspevky	98 216	108 217	-10 001
Spolu:	2 844 790	2 789 515	55 275

Výdavky z rozpočtu mesta na podporu kultúrnych podujatí

P.Č.	Žiadateľ/ Príjemca dotácie	Podpora kultúrnych podujatí v eurách	Uznesenie MZ
			Účel
1	A m a n t e, n.o.	300	príspevok na tvorivú dielňu „Cesta k sebe
2	Biró Lucián Alap (neinv. fond)	150	príspevok na sériu prednášok z príležitosti roku viery
3	CDT Sound & Light - Doktorikova	1 000	príspevok na podujatie „WAKE UP KN"
4	Cornides István Társaság	150	príspevok na podujatie „Pamätný deň Istvána Cornidesa"
5	CSAVAR	300	ako príspevok na podporu divadelného predstavenia Csokonai: „Dorottya" v komárňanských školách
6	Csemadok Területi Választmány	300	príspevok na podujatie „Kulturális barangolások Komáromban és környékén"
7	Csemadok Városi Szervezete Komá	500	príspevok na XXII. roč. Harmónia Sacra Danubiana.
8	Csemadok Városi Szervezete	300	príspevok na podporu činnosti Galérie Csemadok.
9	Detský kútik Žubrienka - Poronty	800	príspevok na podporu celoročnej činnosti Detského kútiku Žubrienka - Poronty Játszóház
10	Ernő Papp-HOLDAS	600	príspevok na tradicionálnu prednášku pre deti s tematikou turecká okupácia.
11	FOND DOROTY KANTHOVEJ n. f.	500	príspevok na Benefičný vianočný koncert.
12	Generation C media s.r.o.	500	príspevok na podujatie „LAKE UP".
13	Gymnázium Ľ.J.Šuleka	300	príspevok na podujatie „Komárno v srdci Európy".
14	Hänsel Reštaurácie, s.r.o.	300	príspevok na podujatie „LIVE 2013".
15	Inštitút celoživ. vzdel., n.o.	300	príspevok na konferenciu „Úroveň a kvalita vo vyučovacom procese"
16	Jókai Közművelődési és Múzeum Egyesület	500	príspevok na výstavu „100 rokov Kultúrneho paláca
17	Jókai Közművelődési és Múzeum Egyesület	400	príspevok na rozprávkový maratón „Egyszer volt, hol nem volt"
18	Jókai Mór MTNY Alapiskola Komáro	300	príspevok na VI. roč. „Kaszás Attila Versmondó Fesztivál"
19	Jókaiho dni v Komárne, n.f.	1 500	príspevok na jubilejný 50. roč. Jókaiho dni.

20	Jókaiho dni v Komárne, n.f.	300	príspevok na novú produkciu divadelného súboru Gimisz
21	Knižnica J.Sz. v Komárne	150	príspevok na podujatie Cesta operou
22	Knižnica J.Sz. v Komárne	200	príspevok na podujatie Letný čitateľský tábor
23	Komárňanský komorný orchester	300	príspevok na podujatie „Festival Maďarské Vianoce"
24	Komárňanský komorný orchester	300	príspevok na spomienkové koncerty na skladateľov Bélu Bartóka, Zoltána Kodálya a Pála Kadosu v Komárne
25	Komárňanský komorný orchester	700	príspevok na koncerty venované skladateľom z regiónu Komárna.
26	Komárňanský komorný orchester	200	príspevok na V. ročník súťažného festivalu Beliczayho
27	Komárno a okolie, n.f.	1 500	príspevok na podujatie X. Medzinárodná operetná spevácka súťaž Franza Lehára
28	Komárno a okolie, n.f.	300	príspevok na podujatie XVI. Majstrovské kurzy komornej hudby
29	KOMAROMI REFORMATUS EGYHÁZKÖZSÉG	300	príspevok na podujatie XIV. Detský tábor
30	KOMAROMI REFORMATUS EGYHÁZKÖZSÉG	200	príspevok na podujatie IV. Mládežnícky tábor
31	KPHV - Komárno	200	príspevok na podujatie 15. Zraz historických vozidiel v Komárne
32	KUCKÓ	250	príspevok na podujatie Deň dobrodružstva 2013
33	Marianum MTE Iskolaközpont	200	príspevok na pamätný deň Istvána Lestára
34	Miestny odbor Matice slovenskej	500	príspevok na Letné tvorivé dielne
35	Miestny odbor Matice slovenskej	400	príspevok na podujatie Slovenskí rebeli - tance z regiónu Komárno
36	Miestny odbor Matice slovenskej	400	príspevok na podujatie Vianočná kapustnica
37	Miestny odbor Matice slovenskej	500	príspevok na premiéru muzikálu Snehulienka
38	MVSR ŠA v Nitre pobočka Komárno	500	na prezentáciu dokumentov z príležitosti 250. výročia zemetrasenia v meste
39	MVSR ŠA v Nitre pobočka Komárno	200	príspevok na podujatie Religiozita v dejinách Komárna
40	Nadácia biskupa Királya	1 000	príspevok na podujatie Dobré slovo - Jó Szó
41	Nadácia biskupa Királya	600	ako príspevok na organizáciu slávnostného odovzdania diplomov veľvysiancom SRN v SR absolventom nemeckého jazykového kurzu DSD vyššieho stupňa
42	Nadácia biskupa Királya	1 000	príspevok na podujatie „A GIMISZ 20 éve"
43	Nyári Szabadtéri Táncszínház Alap	800	príspevok na podujatie „XVI. Ünnepváró karácsony előtt"
44	O.Z. TRI POTOKY - HÁROMPATAK	700	príspevok na podujatie „Komáromi fonó - táncház a Révben
45	Občianske združenie DALAFA PT	400	príspevok na koncert vážnej hudby komárňanských umelcov
46	Občianske združenie DALAFA PT	1 500	príspevok na Festival KÚT
47	Občianske združenie ES Polgári Társulás	1 500	príspevok na medzinárodný festival amatérskych divadiel
48	Občianske združenie FIGUR PT	200	príspevok na tanečné domy hudobnej skupiny „Ritka Magyar Folkband"
49	Občianske združenie FIGUR PT	300	príspevok na koncertnú premiéru CD nosiča „Sárdongölö" hudobnej skupiny „Ritka Magyar Folkband".
50	Občianske združenie Fonográf	2 000	príspevok na folklórny festival FONOGRÁF
51	Občianske združenie Fonográf	300	príspevok na koncertnú premiéru nového CD nosiča Évy Korpás
52	Občianske združenie Franz Lehára	600	príspevok na kultúrno-spoločenské podujatia
53	Občianske združenie MÁK	400	príspevok na sériu tanečných domov v Komárne
54	Občianske združenie Pentaton	400	príspevok na podporu činnosti tanečného súboru Kisködmon
55	Občianske združenie Rév - Rév Polgári Társulás	1 500	príspevok na podujatie „RÉV FESZTIVÁL 2013 - JAZZPODIUM".
56	ODYSEA MYSLE	500	príspevok na podujatie Nec arte, nec marte.
57	ODYSEA MYSLE	200	príspevok na podujatie „HURÁ PRÁZDNINY - Vakáció!".
58	OZ ART FORT Polgári Társulás	400	príspevok na organizovanie tanečných domov
59	OZ ART FORT Polgári Társulás	400	príspevok na vydanie nového CD nosiča Pétera Emmera
60	OZ Concordia Chorus PT	500	príspevok na celoslovenskú prehliadku maďarských speváckych zborov na Slovensku v Komárne
61	OZ Concordia Chorus PT	500	príspevok na slávnostný koncert Concordie z príležitosti 150. výročia založenia spevokolu „Komáromi Dalegyesület".
62	OZ Fotoklub Helios	500	príspevok na výstavy klubu doma i v zahraničí
63	OZ Fotoklub Helios	1 100	príspevok na činnosť fotoklubu
64	PALATINUS	1 000	príspevok na realizáciu sochy Gáspára Alapyho
65	Podunajské múzeum v Komárne	300	príspevok na školskú historickú súťaž Nec arte, nec marte
66	PRO ARTE DANUBII	300	príspevok na podujatie „Fazonigazítás" - výstava reštaurovaných a premalovaných historických obrazov

67	PRO ARTE DANUBII	300	príspevok na výstavu keramikov a hrnčiarov v Galérii Limes
68	PRO LIBRI	200	príspevok na podujatie Stretnutie najlepších detských čitateľov a voľba kráľa čitateľov v Knižnici Józsefa Szinnyeiho v Komárne.
69	Pro museum	300	príspevok na podujatie Noc múzei a galérií 2013 v Komárne
70	Pro SUN de Selye János, n.o.	500	príspevok na podujatie „IX. Komáromi Egyetemi Napok"
71	Regionálne osvetové stredisko	1 500	príspevok na podujatie „Spoločne s patrónmi Európy".
72	Sereghy Torzs	300	príspevok na podujatie „Puszták Népe Lovas Viadal"
73	Spevácky zbor maďarských pedagóg	400	príspevok na koncert speváckeho zboru v Komárne
74	Spoločnosť ATELIER Társaság	500	príspevok na vydanie a publikovanie umeleckého magazínu ATELIER
75	Spolok komárňanských výtvarníkov - K.ART.E	300	ako príspevok na podujatie „Aktívna súčasná výtvarná tvorba" v Galérii Limes
76	SPŠ-ISzKI Komárno	500	príspevok na dramatizáciu rozprávky Tretí sudič
77	SRRZ - RZ pri Materskej škole	300	príspevok na oslavy 35. výročia založenia materskej školy
78	Szlov.Magyar Protestáns Okt.és K	400	príspevok na podujatie „III. Harmos Károly Képzőművészeti Alkotótábor
79	SZMPSZ Komáromi RPK	300	príspevok na kultúrne podujatia Letnej univerzity Móra Jókaiho
80	SZMPSZ Komáromi RPK	300	príspevok na podujatie „X. Jókai Mór Vers- és Prózamondó Tábor"
81	SZMPSZ Komromi Területi Választm	300	príspevok na podujatie „XVIII. Komáromi Pedagógiai Napok"
82	TEÁTRUM	500	príspevok na pamätník zakladateľov MATESZ z príležitosti 60. výročia založenia
83	TEÁTRUM	600	príspevok na predstavenie Andersen-Dobi: „Hókirálynő"
84	Združenie Hedera / Borostyán Tár	1 500	príspevok na podujatie „19. Borostyán Fesztivál" v Komárne
85	Združenie Hedera / Borostyán Tár	400	príspevok na hudobný klub Borostyán v Komárne
86	Židovská náboženská obec	500	príspevok na podporu kultúrnych podujatí v roku 2013
87	Základná organizácia zväzu včelárov	300	príspevok pre realizáciu podujatia včelárskej nedele 2013 v Komárne
88	ZS Pohraničná	300	príspevok na financovanie nákladov súvisiacich s oslavou 120. výročia založenia školy
89	Štefan Bartanusz	300	príspevok na tlačiarenské práce básničiek „Nem bántalak, Liliomvirág", 13. vydanie
90	Attila Bartanusz	350	príspevok pre vydanie CD zvukového nosiča
91	Collavino production	330	príspevok pre realizáciu (prenájom sály, techniky, krojová výbava a materiálne zabezpečenie) každoročne sa konajúcej akcie - Vianočná kapustnica
92	Rímskokatolícka cirkev	300	príspevok na charitatívny farský ples

Výdavky z rozpočtu mesta na podporu športových klubov a podujatí (v eurách)

Žiadateľ/ príjemca	Celoročná dotácia	Jednorazová dotácia	Fond primátora	Uznesenie MZ Účel dotácie
Ing. Bujna Zoltán		300		cyklistická expedícia do Strednej Ázie k 100. výročiu úmrtia Vámvéryho
Capoeira Komárno			500	na podporu Majstrovstiev Európy v capoeire, ktoré sa uskutočnia 8. - 10. novembra 2013 v Komárne
Cykloturistický klub Slobodní pútnici	550			
Dievčenský volejbalový klub Komárno	4 900		300	zabezpečenie podujatia s názvom „Medzinárodný volejbalový turnaj junioriek V4" v rámci Komárňanských dní 2013
Eduard Goron			300	na hokejový turnaj o Cenu primátora mesta Komárno.
Erik Ehrenberger			350	Športový deň detí pre futbalistov v Športovej hale v Komárne.
Futbalový klub FK Activ Komárno	800		300	na podporu najvyššej okresnej súťaže
Gymnázium L.J.Šuleka Komárno		680		Memoriál E.Seba, súťaž v silovom trojboji študentov SŠ
ChessKom n.o.	500			
Kajak & kanoe klub Komárno	15 770			
Karate klub ABC car Komárno	1 550			
KARPATIA SPORT polgári társulás	300			
KFC Komárno	71 400		300	organizačné zabezpečenie dvoch medzinárodných halových turnajov pre U 9 (ročník narodenia 2005 a 2006), ktorý sa uskutočnil dňa 29.12.2013 a pre U 10 (ročník narodenia 2004), ktorý sa uskutočnil dňa 25.01.2014 v Športovej hale v Komárne
Klub Previs	1 300			

KLUB ŠPORT. POTÁPANIA POSEIDON KN	950		300	na zabezpečenie školenia a výcviku detí a mládeže v oblasti športového potápania
Klub turistov Kormorán Komárno	300			
Klub Vodného Motorizmu LODIAR Komárno	600			
Klub vodného póla Komárno	12 950			
Klub vodných motoristov KORMORÁN Komárno	1 000			
Komárňanský šachový club	600			
Mestský basketbalový klub Komárno	49 150			
MsO SRZ Komárno Tubertini	300			
Plavecký oddiel DELTA KLUB Komárno	2 600		350	podpora plavcov klubu Delta Komárno za účelom vykonávania plaveckých tréningov v Maďarskom Komárome a na finančné zabezpečenie účasti plaveckých pretekov
Plavecký oddiel KomKo Komárno	3 000		350	podpora prípravy plavcov na majstrovské súťaže v zimnej sezóne 2013 v iných zariadeniach (termálne kúpalisko v Komárome, termálne kúpalisko Štúrovo, krytá plaváreň Nové Zámky)
POWER CLUB URBAN Komárno	600			
Pro SUN de Selye János, n.o.	300			
Slovak Military Paintball Komárno	800			
Slovenská asociácia tradčného AIKIDA	300			
Slovenská federácia KEMPO	5 400		500	usporiadanie a organizácia medzinárodného seminára Kempo
Slovenská federácia Kung-fu			300	organizovanie Majstrovstiev Slovenska v Shaolinu a 4. ročníka Majstrovstiev bojových umení juniorov Wushu, Tajchi, WinChun a v Gymnastike
Slovenská federácia silných mužov			300	na zabezpečenie podujatia s názvom „XVI. Majstrovstvá Slovenska silákov" v rámci Komárňanských dní 2013
STETING n.o.	850		250	na vyhodnotenie dlhodobého futsalového turnaja
STETING s.r.o.		300		futsal
Pavol Spišiak - Gizela Spišiaková		300		Usporiadanie 2. ročníka Komárňanského hokejového turnaja
Športový klub Gymnázia Hansa Selyeho		750		Klapka György kupa; Generációk találkozója - 12.hod futbal
Sportovo strelecký klub ROYAL Komárno	3 300			
ŠPORTOVÝ KLUB BOXU SPARTAK KN	5 600		500	podpora medzinárodnej stredoerópskej súťaže družstiev mužov v boxe BoxingOne 2013/2014
Športový zápasnícky klub Komárno	900		300	na športové podujatie Veľká cena Mesta Komárno a Memoriál Štefana Virága
SPŠ		300		Memoriál Štefana Baráka
TJ Pokrok Komárno	300			
Tenisový klub Spartak Komárno	1 180		300	na krytie výdavkov spojených s prevádzkou areálu klubu
TJ Dynamo Nová Stráž	4 110		400	na podporu celkového chodu organizácie
TJ SPŠ Komárno	500			
TJ Step Komárno	3 600		400	na organizáciu zápasov, financovanie turnajov a materiálne zabezpečenie družstiev
Tolma Baranta- trad. madarské bojové umenie	300			
Volejbalový Club Univ. Jána Selyeho Komárno	6 000			
Volejbalový klub Spartak Komárno	14 400		500	na podporu, ktorá pomôže pri dohrávani základnej časti majstrovských súťaží
Zápasnícky klub Spartacus Komárno	4 200		500	na podporu organizačného a technického zabezpečenia 11. ročníka turnaja „Memoriál Kúr Gejzu"
Združ. Slov. fed. šport. spolku KUNG-FU	300			
ZO CHOVATEĽOV POŠTOVÝCH HOLUBOV	300			
ZŠ Komenského		760		Trojstretnutie družobných škôl v Blansku
Sándor Voros			300	na účasť na Majstrovstvách sveta v tlaku na lavičke v dňoch 22.09-27.9.2013 v Egri
Marek Jurík			300	zabezpečenie dopravy, ubytovania a stravného pre družstvo juniorov, keď hrá svoje zápasy na súperových ihriskách
Arpád Čaplár			150	na usporiadanie 1. okresného športového stretnutia seniorov
Gabriel Engel			250	na prípravu na súťaže v naturálnej kulturistike
Slovenský rybárenský zväz			300	na podporu rybárskych pretekov
Tomáš Bugáň			300	na vybavenie a prípravu na súťaže v silovom trojboji

Komáromi Városi Sportegyesulet			300	na usporiadanie Tenisového turnaja Komárno - Komárom
Simonics Gašpar			250	na futbalový turnaj „O pohár primátora mesta Komárno"
Tibor Bukovsky			250	na svetové hry veteránov v Turíne v rýchlostnej kanoistike
Dániel Domotor			350	na zabezpečenie nákladov (strava, výživové doplnky, cestovné a pod.) spojených so súťažou v silovom trojboji
Erika Moravcová			350	príspevok pre dcéru Reu Moravcovú, ktorá reprezentuje mesto Komárno v tenise, zúčastňuje sa pravidelne okresných, krajských a celoslovenských súťaží
Klub extrémnych športov			400	na horolezecku akciu na najvyššom vrchole Európy Mont Blanc 4810 m

Kapitálové výdavky:

Čerpanie kapitálových výdavkov k 31.12.2013 predstavuje 917 606,43 eur, t.j. 49,71 %
Čerpanie kapitálových výdavkov RO k 31.12.2013 predstavuje 1 840,- eur, t.j. 5,68 %

Prehľad čerpania kapitálových výdavkov podľa položiek ekonomickej klasifikácie
(Bez rozpočtových organizácií – škôl a Zariadenia pre seniorov)

Položka	Text	Výdavky v eurách
711	Nehmotné aktíva	9 007
713	Nákup strojov, prístrojov, zariadení	69 466
716	Prípravná a projektová dokumentácia	32 288
717	Realizácia stavieb a ich technické zhodnotenie	739 829
720	Transfer pre Comorra Servis	67 016

3 Rozpočtové hospodárenie mesta

Hospodárenie mesta	Skutočnosť k 31.12.2013 (v eurách)
Bežné príjmy spolu	17 866 512,43
z toho : bežné príjmy mesta	*17 112 067,99*
bežné príjmy RO	*754 444,44*
Bežné výdavky spolu	16 744 612,65
z toho : bežné výdavky mesta	*11 000 145,66*
bežné výdavky RO	*5 744 466,99*
Bežný rozpočet	1 121 899,78
Kapitálové príjmy spolu	800 479,93
z toho : kapitálové príjmy mesta	*800 479,93*
kapitálové príjmy RO	*0,00*
Kapitálové výdavky spolu	919 446,43
z toho : kapitálové výdavky mesta	*917 606,43*
kapitálové výdavky RO	*1 840,00*
Kapitálový rozpočet	*-118 966,50*
Prebytok/schodok bežného a kapitálového rozpočtu	1 002 933,28
Vylúčenie z prebytku	106 378,95
Upravený prebytok/schodok bežného a kapitálového rozpočtu	896 554,33
Príjmy z finančných operácií	533 177,49
Výdavky z finančných operácií	1 071 686,72
Rozdiel finančných operácií	-538 509,23
Príjmy spolu	19 200 169,85
Výdavky spolu	18 735 745,80
Hospodárenie mesta pred úpravou	*464 424,05*
Hospodárenie mesta po úprave	358 045,10

Výsledok rozpočtového hospodárenia podľa Zákona č. 583/2004 Z.z., § 10 ods.3, písm. a),b),c) citovaného zákona (v eurách)

	Bežné	Kapitálové	Finan. operácie	Spolu
Príjmy	17 866 512,43	800 479,93	533 177,49	19 200 169,85
Výdavky	16 744 612,65	919 446,43	1 071 686,72	18 735 745,80
Rozdiel	1 121 899,78	-118 966,50	-538 509,23	464 424,05

Výsledok rozpočtového hospodárenia Mesta Komárno podľa § 10, ods.3, písm. a), b) zákona č. 583/2004 Z.z. o rozpočtových pravidlách územnej samosprávy a o zmene a doplnení niektorých zákonov podľa § 15 ods. 4 a § 16, ods.6 (v eurách)

	Bežné	Kapitálové	Spolu
Príjmy	17 790 669,48	769 943,93	18 560 613,41
Výdavky	16 744 612,65	919 446,43	17 664 059,08
Rozdiel	1 046 056,83	-149 502,50	896 554,33

Navrhujeme rozdelenie prebytku rozpočtového hospodárenia, po odčítaní platieb za návratné zdroje financovania vo výške 358 045,10 eur do peňažných fondov mesta takto:

rezervný fond	35 804,51 eur,
investičný fond	272 965,59 eur,
fond opráv a údržby	49 275,00 eur,

4 Bilancia aktív a pasív

4.1 Aktíva

AKTÍVA (v eurách)	č. r.	Bežné účtovné obdobie k 31.12.2013			Bezprostredne predchádzajúce účtovné obdobie 2012
		Brutto	Korekcia	Netto	Netto
Neobežný majetok:	**2**	**85 470 877,98**	**15 356 695,16**	**70 114 182,82**	**70 266 645,96**
Dlhodobý nehmotný majetok	3	738 801,82	687 552,23	51 552,23	101 287,63
Dlhodobý hmotný majetok	11	81 968 092,86	14 669 142,93	67 298 949,93	67 464 684,03
Dlhodobý finančný majetok	24	2 763 983,30		2 763 983,30	2 700 674,30
Obežný majetok:	**33**	**15 705 754,16**	**1 686 695,58**	**14 019 058,58**	**13 271 911,40**
Zásoby	34	31 555,87		31 555,87	19 957,37
Zúčtovanie medzi subjektmi verejnej správy	40	10 583 249,04		10 583 249,04	10 046 169,10
Dlhodobé pohľadávky	48				
Krátkodobé pohľadávky	60	4 082 748,83	1 686 695,58	2 396 053,25	2 477 209,49
Pohľadávky z nedaňových príjmov obcí a vyšších územných celkov a rozpočtových organizácií zriadených obcou a vyšším územným celkom	68	*3 045 431,30*	*964 963,79*	*2 080 467,51*	*1 996 652,74*
Pohľadávky z daňových príjmov obcí a vyšších územných celkov	69	*931 587,00*	*721 731,79*	*209 855,21*	*334 930,51*

Pohľadávky voči zamestnancom	**70**	*0,00*	*0,00*	*0,00*	*2 014,40*
Iné pohľadávky	**81**	*105 730,53*		*105 730,53*	*140 482,60*
Finančné účty	**85**	1 008 200,42		1 008 200,42	628 993,68
Poskytnuté finančné výpomoci dlhodobé	**98**				
Poskytnuté návratné finančné výpomoci krátkodobé	**104**	0,00	0,00	0,00	99 581,76
Časové rozlíšenie:	**110**	**222 665,10**		**222 665,10**	**168 645,20**
- náklady budúcich období	**111**	*222 429,50*		*222 429,50*	*168 409,60*
- príjmy budúcich období	**113**	*235,60*		*235,60*	*235,60*
Vzťahy k účtom klientov štátnej pokladnice	**114**				
Majetok spolu v eurách		**101 399 297,24**	**17 043 390,74**	**84 355 906,50**	**83 707 202,56**

4.2 Pasíva

PASÍVA (v eurách)	**č. r.**	**Bežné účtovné obdobie k 31.12.2013**	**Bezprostredne predchádzajúce účtovné obdobie 2012**
Vlastné imanie	**116**	**64 914 336,59**	**64 484 713,89**
Oceňovacie rozdiely	**117**	140 313,49	47 954,71
Fondy	**120**	0,00	0,00
Výsledok hosp. min. rokov	124	65 195 970,88	64 645 036,66
Výsledok hospodárenia	125	-421 947,78	- 208 277,48
Záväzky	**126**	**6 600 272,67**	**6 892 119,86**
Rezervy (krátkodobé)	**127**	216 168,72	222 112,35
Zúčtovanie medzi subjektmi verejnej správy	**132**	54 245,15	0,00
Dlhodobé záväzky	**140**	1 843 293,26	1 846 384,55
Ostatné dlhodobé záväzky	**141**	*1 812 231,84*	*1 828 684,04*
Záväzky zo sociálneho fondu	**144**	*11 594,31*	*13 203,31*
Krátkodobé záväzky	**151**	929 979,12	740 301,50
Dodávatelia	**152**	*362 638,45*	*249 902,57*
Iné záväzky	**160**	*139 589,77*	*67 012,04*
Zamestnanci	**163**	*209 821,13*	*175 338,47*
Zúčtovanie s orgánmi sociálneho a zdravotného poistenia	**165**	*146 684,08*	*158 457,15*
Bankové úvery a výpomoci	**173**	3 556 586,42	4 083 321,38
Bankové úvery dlhodobé	**174**	*3 556 586,42*	*3 676 980,54*
Bežné bankové úvery	**175**	0,00	406 340,84
Prijaté návratné finančné výpomoci od subjektov verejnej správy	**178**	0,00	0,00
Časové rozlíšenie:	**180**	**12 841 297,24**	**12 330 368,81**
z toho:			
- výdavky budúcich období	**181**	445 904,55	471 151,11
- výnosy budúcich období	**182**	12 395 392,69	11 859 217,70
Vzťahy k účtom klientov štátnej pokladnice	**183**	**0,00**	**0,00**
Vlastné imanie a záväzky spolu v eurách		**84 355 906,50**	**83 707 202,56**

Súvaha

Hodnota dlhodobého majetku v netto hodnote rok 2012: 70 266 645,96 eur, rok 2013: 70 114 182,82 eur. V roku 2013 sa do majetku Mesta Komárno zaradil Objekt strediska kanoistiky- technické zhodnotenie z r. 2001-2002 vo výške 697 072,30 eur a Objekt strediska kanoistiky – technické zhodnotenie z r. 2007-2008 vo výške 238 087,17 eur. Ďalej sa zaradil majetok Bastión I.- Bratislavská brána – technické zhodnotenie vo výške 686 060,21 eur a Bastión IV. – Okružná – technické zhodnotenie vo výške 108 488,78 eur.
Odpisy majetku za rok 2013 sú vo výške 1 412 465,07 eur.
V roku 2013 bola realizovaná rekonštrukcia MŠ Vodná vo výške 89 980,- eur, rekonštrukcia MŠ Lodná (strecha a hygienické zariadenia) vo výške 45 560,69 eur, rekonštrukcia telocvične ZŠ ul. Práce vo výške 53 012,82 eur, projekt Vybudovanie verejného osvetlenia – Harčáš vo výške 25 094,22 eur, rekonštrukcia chodníkov na ul. Pohraničná vo výške 24 497,18 eur, realizácia rekonštrukcie križovatky ul. Záhradnícka - Pohraničná v Komárne vo výške 77 205,- eur a rozšírenie kamerového systému v Komárne vo výške 43 268,76 eur.
Ďalej sa realizovalo prepojenie ulíc Hviezdoslavova – Budovateľská vo výške 76 203,40 eur a vybudovanie parkoviska na ul. Hviezdoslavova - Meštianska vo výške 45 015,11 eur.
Pokles hodnoty dlhodobého majetku významne ovplyvnil prevod majetku do správy príspevkovej organizácie COMORRA SERVIS v celkovej výške 1 368 385,97 eur.

Hodnota obežného majetku (zásoby, pohľadávky, finančné účty, finančné výpomoci) v netto hodnote rok 2012: 13 271 911,40 eur, rok 2013: 14 019 058,58 eur.
Nárast predstavuje zvýšenie stavu materiálových zásob o 11 598,50 eur. Výška krátkodobých pohľadávok medziročne poklesla v netto hodnote o 81 156,24 eur a finančný majetok medziročne narástol o 379 206,74 eur, v tom nárast stavu na bankových účtoch mesta o 379 162,19 eur.
Časové rozlíšenie, v tom náklady budúcich období, nárast o 54 019,90 eur tvorí predplatné, leasing, poistné a vykazuje sa použitie fondu prevádzky, údržby a opráv tvoreného na bytové domy vo vlastníctve mesta v nákladoch mesta v roku použitia prostriedkov fondu opráv.

Hodnota vlastného imania rok 2012: 64 484 713,89 eur, rok 2013: 64 914 336,59 eur, zvýšené o 429 622,70 eur z dôvodu:
1. účtovaný výsledok hospodárenia za rok 2013 vo výške -421 947,78 eur,
2. zvýšenia oceňovacích rozdielov z precenenia majetku a záväzkov v spoločnostiach, v ktorých má Mesto Komárno majetkovú účasť o sumu 92 358,78 eur .

Dlhodobé záväzky poklesli oproti roku 2012 o 3 091,29 eur, v tom ostatné dlhodobé záväzky poklesli o 16 452,20 eur, záväzky zo sociálneho fondu poklesli o 1 609,- eur a záväzky z finančného leasingu vzrástli o 14 969,91 eur.

Nárast krátkodobých záväzkov oproti roku 2012 o 189 677,54 eur, najvyššia položka účet Dodávatelia nárast vo výške 112 735,88 eur.
Bankové úvery krátkodobé a dlhodobé medziročne poklesli o 526 734,96 eur, v tom splátka preklenovacieho úveru vo výške 406 340,84 eur a ročné splátky istiny vo výške 592 405,13 eur.
Časové rozlíšenie: pokles na účte Výdavky budúcich období vo výške 25 246,56 eur, nárast na účte Výnosy budúcich období vo výške 536 174,99 eur.

5. Vývoj pohľadávok a záväzkov (v eurách)

5.1. Pohľadávky

Pohľadávky	Stav k 31.12 2012	Stav k 31.12 2013
Pohľadávky do lehoty splatnosti	161 260	122 792
Pohľadávky po lehote splatnosti	4 071 779	3 959 957

5.2 Záväzky

Záväzky	Stav k 31.12 2012	Stav k 31.12 2013
Záväzky do lehoty splatnosti	2 511 349	2 753 005
Záväzky po lehote splatnosti	75 337	20 268

6 Hospodársky výsledok (v eurách)

Názov	Skutočnosť k 31.12. 2012	Skutočnosť k 31.12.2013
Náklady	**15 419 971,10**	**15 017 993,07**
50 – Spotrebované nákupy	2 296 260,72	2 389 617,33
51 – Služby	2 800 528,05	2 816 891,97
52 – Osobné náklady	4 234 024,04	4 296 789,26
53 – Služby	4 226,70	8 932,38
54 – Ostatné náklady na prevádzkovú činnosť	840 149,36	533 992,52
55 – Odpisy, rezervy a OP z prevádzkovej a finančnej činnosti a zúčtovanie časového rozlíšenia	2 046 271,26	1 793 350,95
56 – Finančné náklady	152 361,52	154 397,71
57 – Mimoriadne náklady	0,00	0,00
58 – Náklady na transfery a náklady z odvodov príjmov	3 046 149,45	3 024 020,95
Výnosy	**15 211 762,28**	**14 596 159,86**
60 – Tržby za vlastné výkony a tovar	777 697,17	803 778,52
61 – Zmena stavu vnútroorganizačných služieb	0,00	0,00
62 – Aktivácia	0,00	0,00
63 – Daňové a colné výnosy a výnosy z poplatkov	9 948 468,11	10 302 341,56
64 – Ostatné výnosy	3 272 221,82	1 780 832,23
65 – Zúčtovanie rezerv a OP z prevádzkovej a finančnej činnosti a zúčtovanie časového rozlíšenia	209 724,66	413 765,56
66 – Finančné výnosy	47 484,36	52 113,11
67 – Mimoriadne výnosy	0,00	0,00
69 – Výnosy z transferov a rozpočtových príjmov v obciach, VÚC a v RO a PO zriadených obcou alebo VÚC	956 166,16	1 243 328,88
Hospodársky výsledok pred zdanením	*208 208 ,82*	*421 833,21*
59 – Dane z príjmov	68,66	1 14,57
Hospodársky výsledok po zdanení / + kladný HV, - záporný HV /	**- 208 277,48**	**- 421 947,78**

Hospodársky výsledok akruálny, t.j. rozdiel medzi tr. 5 a 6 náklady – výnosy (v eurách):

Účtovná tr. 5	15 017 993,09
Účtovná tr. 6	14 596 159,86
Pred zdanením	-421 833,21
Po zdanení	-421 947,78

Výkaz ziskov a strát

Náklady celkom 15 017 993,09 eur, výnosy celkom 14 596 159,86 eur.
Účtovný výsledok hospodárenia je vo výške -421 947,78 eur.

Celkové náklady mesta sa oproti roku 2012 znížili o 401 932 eur, v tom:
- spotrebované nákupy nárast o 93 357 eur,
- náklady na služby nárast o 16 364 eur,
- osobné náklady nárast o 62 765 eur,
- dane a poplatky nárast o 4 706 eur,
- ostatné náklady na prevádzkovú činnosť pokles o 306 157eur,
- odpisy, rezervy opravné položky pokles o 252 920 eur,
- finančné náklady nárast o 2 036 eur,
- náklady na transfery pokles o 22 129 eur.

Celkové výnosy poklesli oproti roku 2012 o 615 602 eur, v tom:
- tržby za vlastné tovary a služby nárast o 26 081 eur,
- nárast daňových a nedaňových výnosov samosprávy o 353 873 eur,
- pokles ost. výnosov z prevádzkovej činnosti o 1 491 389,59 eur,
- nárast výnosov zo zúčtovania rezerv a opravných položiek a zúčtovania časového rozlíšenia o 204 041 eur,
- nárast finančných výnosov o 4 629 eur,
- nárast výnosov so zúčtovania bežných a kapitálových transferov poskytnutých zo ŠR, ostatných výnosov verejnej správy a subjektov mimo verejnú správu o 287 163 eur.

Medziročný rozdiel, medzi rokom 2012 a 2013, vo vykazovaných nákladoch a výnosoch vo výsledovke možno vidieť na účtoch účtovnej skupiny 54 a účtovnej skupiny 64.
Komentár k účtovnej skupine 54: Vykazovaný stav k 31.12.2012 vo výške 840 149,36 eur, stav k 31.12.2013 vo výške 533 992,52 eur, medziročný pokles vo výške 306 156,84 eur. Najvyššiu položku, ktorá sa odrazila vo vykazovanom rozdiele tvorí zaúčtovanie bezodplatného prevodu začatej investície Štúdia uskutočniteľnosti pre riešenie nového Dunajského mosta, kde preberajúci bol SR - Slovenská správa ciest. Prevod nedokončenej investície účtovaný: 548/042 vo výške 529 829,35 eur, o ktorom bolo účtované v roku 2012.

Komentár k účtovnej skupine 64: Vykazovaný stav k 31.12.2012 vo výške 3 272 221,82 eur, stav k 31.12.2013 vo výške 1 780 832,23 eur, medziročný pokles vo výške 1 491 389,59 eur.
Položky, ktoré ovplyvnili toto medziročné zníženie sú nasledovné:
1. bezodplatný prevod majetku bývalá poliklinika v roku 2012 vo výške 797 000,00 eur,(hodnota stanovená na základe znaleckého posudku)
2. zaúčtovanie výnosu z predaja pozemkov v roku 2012 pre ZSE Distribúcia, a.s. vo výške 125 939,00 eur,
3. vyššie výnosy z predaja pozemkov v roku 2012 vo výške 236 753,11 eur,
4. zaznamenanie pozemkov na katastri a ich zavedenie v roku 2012 do evidencie majetku 266 457,11 eur,
5. vyšší výnos z predaja bytov v roku 2012 vo výške 82 370,38 eur.

Účtovný výsledok hospodárenia v roku 2012, stratu vo výške - 208 277,48 eur ovplyvnilo najviac vytvorenie opravnej položky k majetku vedenom na účte 022 Stroje, prístroje, zariadenia TEKOM - therm vo výške 267 031,12 eur.
Účtovný výsledok hospodárenia za rok 2013 vo výške -421 947,78 eur ovplyvnil najviac odpis pohľadávok vo výške 317 425,18 eur.

7. Prehľad činnosti mestského úradu v roku 2013

7.1 Oddelenie daní a poplatkov

7.1.1 Daň z nehnuteľností a daň za psa

V súlade so zákonom č. 582/2004 Z. z. o miestnych daniach a miestnom poplatku a zákonom č. 563/2009 o správe daní (daňový poriadok) oddelenie fyzicky spracovalo resp. prekontrolovalo:

daňových priznaní	15 350 ks

- vykonali sa kontroly presnosti a úplnosti počítačového spracovania daňových priznaní v rámci IIS MIS
- vnútornou dokladovou kontrolou sa vyhľadali daňovníci, ktorí si nesplnili oznamovaciu povinnosť v súlade s § 18 zákona 582/2004 Z. z.

Rozpočtovaný príjem z dane z nehnuteľností	1 570 000,00 €
vyrubená daň z nehnuteľností v sume	1 552 644,46 €
Príjem podľa „Programového rozpočtu" k 31.12.2013	1 600 786,19 €
Z pohľadávok za predošlé obdobie bolo okrem vyššie uvedenej sumy vymožených resp. uhradených na základe výziev a exekúcií	54 229,65 €
Plnenie plánovaného rozpočtu	102,00 %

Rozpočtovaný príjem z dane za psa	23 000,00 €
vyrubená daň za psa v sume	23 305,75 €
Príjem podľa „Programového rozpočtu" k 31.12.2013	21 512,69 €
z pohľadávok za predošlé obdobie bolo uhradených	2 970,48 €
úhrady celkom k 31.12.2013 – fyzický stav	24 461,86 €
Plnenie plánovaného rozpočtu	93,5 %

Oddelenie vyhotovilo a zaslalo :

platobných výmerov:	14 776 ks
dodatočných platobných výmerov	165 ks
výziev na zaplatenie dane	1 655 ks
výziev na podanie daňového priznania	143 ks
podaných návrhov na začatie exekúcie	55 ks
vypracovaných návrhov na začatie exekúcie	284 ks
vyznačilo právoplatnosť a vykonateľnosť na platobných výmeroch	14 941 ks

7.1.2 Nájomné

Oddelenie počas roka priebežne

- zapracovávalo do systému IIS MIS nové nájomné zmluvy resp. ukončenie niektorých nájomných zmlúv,
- zaslalo nájomníkom Oznámenia o výške a spôsobe úhrady za nájomné.

Rozpočtovaný predpis pozemky a záhrady	66 000,00 €
Príjem podľa „Programového rozpočtu" k 31.12.2013	78 886,98 €
Z pohľadávok za predošlé obdobie bolo okrem vyššie uvedenej sumy vymožených resp. uhradených na základe výziev a exekúcií	3 331,45 €
Plnenie plánovaného rozpočtu	119,5 %

Rozpočtovaný predpis nebytové priestory :	140 000,00 €
Príjem podľa „Programového rozpočtu" k 31.12.2013	259 890,69 €
z pohľadávok za predošlé obdobie bolo uhradených	53 714,65 €
Plnenie plánovaného rozpočtu	185,6 %

Počas roka Oddelenie kontrolovalo platnosť nájomných zmlúv spolu s Oddelením správy majetku a stav nedoplatkov s nájomníkmi.
Spôsob a možnosť vymáhania pravidelne konzultovalo s právnikmi a následne vymáhanie nedoplatkov riešilo formou návrhov na vydanie platobného rozkazu resp. návrhmi na začatie exekúcie:

návrhy na vydanie platobného rozkazu	14 ks
návrhy na vykonanie exekúcie	4 ks
Výzvy na zaplatenie nedoplatku	257 ks

7.1.3 Miestny poplatok za odvoz komunálneho odpadu

V súlade so zákonom č. 582/2004 Z. z. o miestnych daniach a miestnom poplatku a zákonom č. 563/2009 Z. z. o správe daní (daňový poriadok) referát poplatku za komunálny odpad spracoval:

žiadostí o zníženie resp. odpustenie poplatku	cca. 2 900 ks

vydal:

rozhodnutí o znížení resp. odpustení poplatku	cca 1 300 ks
rozhodnutí - platobných výmerov	15 774 ks
Faktúr	1 884 ks
Odovzdal na vymáhanie formou exekúcie	97 ks

Rozpočtovaný príjem z miestneho poplatku	920 000,00 €
vyrubený poplatok v sume	1 225 662,31 €
Príjem podľa „Programového rozpočtu" k 31.12.2013	921 901,47 €
z pohľadávok za predošlé obdobie bolo uhradených	239 375,05 €
Plnenie plánovaného rozpočtu	100,2 %

7.1.4 Rybárske lístky

V roku 2013 oddelenie vydalo 910 ks rybárskych lístkov za správny poplatok spolu 7079,50 €.

Okrem toho oddelenie pomáha občanom:
- pri vyplňovaní daňových priznaní,
- oboznamovať sa s daňovými predpismi
- pri potvrdzovaní a vyplňovaní formulárov na sociálne dávky a príspevok na bývanie

7.1.5 Správa vodárenského majetku mesta – správca spoločnosti KOMVaK a. s.

Rozpočtovaný príjem za nájomné KOMVaK a.s.	851 097,00 €
Príjem podľa „Programového rozpočtu" k 31.12.2013	0,00 €
z pohľadávok za predošlé obdobie bolo uhradených	303 225,47 €
Plnenie plánovaného rozpočtu	0,0 %

Úhrady nájomného v priebehu roka 2013 boli zaúčtované na predpis nájomného za roky 2010 - 2012.
K 31.12.2013 činí nedoplatok KOMVaK, a.s. za prenájom DHM celkom 839 915,13 €.

7.2 Mestská hromadná doprava

MHD zabezpečuje prepravu osôb mestskou hromadnou dopravou a dopravu osôb do Komárna z mestskej časti Kava spojom prímestskej dopravy v ranných hodinách.
Doprava je zabezpečená v zmysle Zmluvy o službách vo verejnom záujme na zabezpečenie pravidelnej MAD na území mesta Komárno so SAD Nové Zámky a.s.,

7.3 Parkovací systém mesta

Parkovací systém je od roku 2006 prevádzkovaný v zmysle mandátnej zmluvy a jej dodatkov medzi Mestom Komárno a prevádzkovateľom parkovacieho systému City Parking Group s.r.o.

7.4 Útvar hlavného kontrolóra

1. Kontrolná činnosť:

   Na základe plánu kontrolnej činnosti hlavného kontrolóra na I. polroku 2013 bolo v súlade so schváleným uznesením MZ č. 929/2012 zo dňa 13.12. 2012 vykonaných 8 následných finančných kontrol a na II. polrok uznesením z 21 zasadnutia MZ č. 1174/2013 zo dňa 15.07.2013 bolo vykonaných 5 následných finančných kontrol a v priebehu roka boli uzneseniami schválené ďalšie dve kontroly.

2. Sťažnosti:

   Významnú časť z výkonu ÚHK predstavuje oblasť prešetrovania sťažností a petícií. Centrálnu evidenciu sťažností, oddelenú od evidencie ostatných písomností vedie ÚHK.

   V priebehu roka 2013 bolo na ÚHK zaevidovaných celkom 18 podaní, z ktorých 13 podaní sa vybavovalo priamo na Útvare hlavného kontrolóra, 3 na vecne príslušných útvaroch MsÚ a 2 v komisii na prešetrenie sťažností.

3. Petície:

   V roku 2013 boli v centrálnej evidencii zaevidované 4 nasledovné petície:

   a) Požiadavka a návrhy na obmedzenie, respektíve možné vylúčenie vzniku škôd spôsobené povodňami – časť podania postúpená Obvodnému úradu , povinnosť obce bola vybavená v súlade so zákonom o ochrane pred povodňami.

   b) Petícia proti výstavbe rýchleho občerstvenia – podanie nebolo v súlade s § 5 zákona NR SR č. 85/1990 Zb. a o petičnom práve v znení neskorších predpisov. Z dôvodu uvedeného bolo podanie odložené.

   c) Petícia za revitalizáciu centra mesta, redukovanie pešej zóny – podanie postúpené do Mestského zastupiteľstva v Komárne z dôvodu kompetenčnej príslušnosti. O postúpení podania bola osoba určená pre styk s orgánom verejnej správy upovedomená.

   d) Požiadavka za obnovenie prístupovej cesty na ul. Košickej k ZŠ s VJM Ul. práce a Špeciálnej ZŠ - podanie opodstatnené s prijatím opatrení do 15.02.2014.

4. Iná odborná činnosť:

   V súlade so zákonom o obecnom zriadení hlavný kontrolór mesta v hodnotiacom období, v roku 20113 spracoval:

   a) správu o kontrolnej činnosti hlavného kontrolóra za rok 2012 ktorá bola v zákonnej lehote predložená na prerokovanie do mestského zastupiteľstva.

   b) odborné stanovisko k návrhu Záverečného účtu mesta Komárno za rok 2012.

   c) odborné stanovisko k návrhu Programového rozpočtu na roky 2014-2016 v štruktúre, aby boli zhodnotené základné kritériá pri spracovávaní a dodržaní náležitostí dokumentu a v neposlednom rade pomenované riziká, ktoré môžu byť hrozbou pre naplnenie cieľov.

   d) štyri odborné stanoviská k možnosti prijatia úverov pred ich prijatím.

7.5 Spoločný stavebný úrad Komárno

Za rok 2013 bolo hlavným cieľom zabezpečiť efektívny a kvalitný výkon rozhodovacej činnosti v oblasti stavebného poriadku, taktiež zabezpečenie efektívneho a kvalitného výkonu rozhodovacej činnosti pri výkone pôsobnosti špeciálneho stavebného úradu pre miestne komunikácie a účelové komunikácie a zabezpečenie efektívneho a kvalitného výkonu na úseku stavebného poriadku v originálnych kompetenciách mesta a obcí združených do spoločného stavebného úradu. Všetky uvedené úlohy boli splnené v zákonom stanovených lehotách.

7.6 Mestská polícia Komárno

Prioritou Mestskej polície je priebežné zabezpečenie verejného poriadku počas celého roka a to v Meste Komárno, a v mestských častiach Nová Stráž, Kava, Ďulov Dvor, Veľký Harčáš, osada Pavol.
Príslušníci mestskej polície pravidelne vykonávali kontroly na prechodoch pre chodcov, hlavne v miestach materských a základných škôl za účelom predchádzania nehodovosti chodcov. Vytýčené ciele v tejto oblasti boli splnené na 100%. Za účelom prevencie a ochrany kultúrno-spoločenských podujatí zamestnanci MP boli vždy na uvedených akciách organizovanými Mestom Komárno a k nim patriacim mestským organizáciám a na tých akciách, ktoré boli vopred ohlásené MP. Vo všetkých prípadoch boli kultúrno-spoločenské akcie zabezpečené tak, aby nevznikol žiadny problém ohľadom bezpečnosti týchto akcií. V roku 2013 sa zlepšila priemerná doba od prevzatia informácie operačným príslušníkom MP do uskutočnenia zákroku vyslanej hliadky, čo v konečnom dôsledku viedlo k tom u, že sa znížila doba na výjazd hliadky k riešeniu jednotlivých zákrokov a to do 3 minút.
V roku 2013 došlo k rozšíreniu kamerového systému na území mesta Komárno o 8 kamier, čím sa výrazne zvýšila bezpečnosť s kamerami sledovaných lokalitách.

7.7 Útvar obrany a ochrany

Útvar obrany a ochrany sa vo svojej činnosti zameriava na oblasť plnenia úloh v civilnej ochrane a požiarnej ochrane obyvateľstva.

Vytýčené ciele, ktoré boli schválené v Programovom rozpočte mesta na rok 2013 v rámci Programu 3 – Bezpečnosť, sa podarilo realizovať.

V aktivite 3.2.1. Civilná ochrana, aktualizovali sme agendu CO, realizovali sme prednášku civilnej ochrany pre študentov gymnázia. Priebežne sa vykonávala údržba v 62 odolných úkrytoch civilnej ochrany v rámci finančných možností nášho rozpočtu. V 21 úkrytoch bola vykonaná periodická revízna kontrola 22 ks filtroventilačných zariadení, v celkovej sume 1.843,20 EUR, ktorá bola financovaná z prostriedkov štátneho rozpočtu. Kontrola bola zameraná na stav a použiteľnosť kolektívnych filtrov.

Bolo zabezpečené plnenie všetkých úloh v zmysle pokynov Okresného úradu Komárno.

Povodňová situácia v našom meste bola v trvaní od 2.6.2013 do 14.7.2013. Dňa 5.6.2013 bol vyhlásený III. stupeň povodňovej aktivity a 7.6.2013 mimoriadna situácia. Z bežných výdavkov boli financované záchranné práce v súvislosti s povodňami vo výške 199.315,24 EUR. Celé náklady boli refundované zo štátneho rozpočtu.

V oblasti bezpečnosti a ochrany zdravia pri práci bolo v priebehu roka uskutočnených päť periodických prednášok a školení. Kontrolovalo sa dodržiavanie vstupných a periodických lekárskych prehliadok, ktoré uhrádza zamestnávateľ, v celkových nákladoch 1 679,63 EUR. Boli vypracované a vedené záznamy a správy o pracovných úrazoch. V roku 2013 bol jeden evidovaný pracovný úraz.

V aktivite 3.2.2. Požiarna ochrana, ktorá sa zameriava na prevenciu v oblasti požiarnej ochrany bola priebežne počas celého roka vykonávaná kontrolná činnosť na úseku ochrany pred požiarmi v malých a stredných prevádzkach. Celkovo bolo vykonaných 150 kontrol. Realizovali sa cvičenia Dobrovoľného hasičského zboru mesta Komárno, aby sa zabezpečila akcieschopnosť. Členovia Dobrovoľného hasičského zboru aktívne pomáhali počas povodňovej situácie v našom meste. Uskutočnilo sa päť periodických prednášok a školení v oblasti požiarnej ochrany.

Bola zabezpečená periodická revízia hasiacich prístrojov a hydrantov v materských školách a zariadeniach školského stravovania, v celkových nákladoch 880,10 €.

Celkové čerpanie bežných výdavkov v aktivite 3.2 Útvar obrany a ochrany k 31.12.2013 činí 31.759,40 EUR, čo predstavuje 70,58 %.

Vzhľadom na úlohy počas povodňovej situácie a celkové náklady s tým spojené, sa plnenie vytýčených cieľov nášho programového rozpočtu presunulo na druhý polrok 2013 a prostriedky rozpočtu sa už nepodarilo dočerpať v plnej miere.

Plánovaná činnosť sa zameriava na maximálnu pripravenosť mesta a obyvateľov v čase mimoriadnych udalostí, preventívnu činnosť v oblasti požiarnej ochrany, ako aj zabezpečenie bezpečnosti a ochrany zdravia pri práci všetkých pracovníkov mesta. Záväzne na to boli vytýčené aj ciele v programovom rozpočte na roky 2014 až 2016.

V aktivite Civilná ochrana sa bude naďalej vykonávať údržba úkrytov CO, bude sa aktualizovať agenda CO podľa legislatívnych predpisov a vykonajú sa periodické prednášky na úseku CO, PO ako aj prednášky BOZP zamestnancov.

Naďalej sa čaká na spustenie projektu OPŽP-PO2-11-1 výzva k prioritnej osi 2 (ochrana pred povodňami). Predpokladaná cena projektu bude činiť cca 2 mil. eur. Projekt je financovaný z EU fondov. Mesto sa bude zúčastňovať 5% z celkovej ceny.

Spustenie projektu závisí od toho či budú vyčlenené prostriedky zo štátneho rozpočtu na jeho realizáciu.

V aktivite Požiarna ochrana budú priebežne vykonávané preventívne protipožiarne kontroly v malých a stredných prevádzkach. Naďalej bude zabezpečovaná činnosť Dobrovoľného hasičského zboru mesta Komárno a jeho akcieschopnosť.

7.8 Komunálny odbor

Komunálny odbor Mestského úradu v Komárne v rámci svojej činnosti zabezpečuje verejnoprospešné práce a služby na verejných priestranstvách mesta Komárno, a to na úseku verejného osvetlenia, čistenia verejných priestranstiev, údržby verejnej zelene, nakladania s komunálnym odpadom, údržby miestnych komunikácií a odchytu túlavých psov podľa schváleného rozpočtu mesta.

S prihliadnutím na súčasnú hospodársku krízu, komunálny odbor náväzne na vytýčené ciele v programovom rozpočte mesta na rok 2013 sa zameral na udržanie minimálne takej úrovni vykonávaných činností na úseku komunálnej sféry, ako v predošlom roku. Dosiahnutie cieľu bolo skomplikované výškou schváleného rozpočtu na rok 2013, ktorý vychádzal zo skutočného čerpania v roku 2012 a nezohľadňoval fakt, že v priebehu roku 2012 sa zmenili de facto všetky jednotkové ceny. V priebehu roku 2012 prebehli verejné obstarávania prakticky na všetky verejnoprospešné služby a práce v kompetencii komunálneho odboru, niektoré zdraželi o 20-30 percent, iné zlacneli, avšak v ročnom merítku sa pri rovnakom množstve vykonaných verejnoprospešných služieb resp. prác mali ročné výdavky celkovo zvýšiť len o cca. 10%. T.j. ak by sa aj v roku 2013 vykonalo to isté množstvo verejnoprospešných služieb resp. prác, ktoré sa vykonalo v roku 2012. keď ešte platili staré ceny, v roku 2013 by bolo skutočné čerpanie na úrovni cca. 2.410.000 € (nie je to presný 10%-ný nárast, nakoľko nové ceny začali platiť postupne od druhej polovice roku 2012).

Z hore uvedených údajov je zrejmé, že napriek zvýšeniu výdavkov oproti roku 2012 sa v roku 2013 vykonalo menej verejnoprospešných služieb resp. prác, t.j. komunálny odbor sa snažil dodržať vyhlásené memorandum znížením objednaných verejnoprospešných služieb resp. prác cca. o 5,7% oproti výkonom v roku 2012. Žiaľ teba dodať, že sa neplnili základné povinnosti samosprávy na požadujúcej úrovni.

Kvôli zníženému rozpočtu nebolo možné napr. vykonať plánovaný počet kosení zelených plôch na verejných priestranstvách, utlmilo sa ošetrenie stromov (vykonávali sa len nutné orezy a výruby, ktoré ohrozovali zdravie a život obyvateľstva), vykonávala sa len najnutnejšia oprava závad na miestnych komunikáciách, ktoré už ohrozovali bezpečnosť premávky na komunikáciách. Treba dodať, že základné výkony verejnej správy v roku 2013 boli vykonávané podobne ako v predošlom roku 2012 1 už len v najnutnejších prípadoch.

V zmysle vytýčených cieľov programového rozpočtu Mesta Komárno na rok 2013-2015 najväčšou výzvou pre komunálny odbor bude naďalej zabezpečiť, aby nebol ohrozený základný výkon verejnej správy na úseku komunálnych služieb, s prihliadnutím na schválený rozpočet, ktorý bol žiaľ oproti predošlému roku drasticky znížený, s prihliadnutím aj na skutočnosť, že jednotkové ceny služieb sa od roku 2012 zvýšili.

Už jedenásty rok mesto úspešne využíva možnosti poskytované Európskym sociálnym fondom prostredníctvom Úradu práce, sociálnych vecí a rodiny, formou aktivačných prác vykonávaných uchádzačmi o zamestnanie. Ročne zabezpečujeme prácu pre cca. 150-170 uchádzačov o zamestnanie, ktorý vykonávajú hlavne čistiace práce na verejných priestranstvách, čím mesto ušetrí v priemere 100-140 tisíc € ročne. Uchádzači o zamestnanie ako odplatu dostávajú tzv. dávku v hmotnej núdzi prostredníctvom úradu práce z horeuvedeného fondu a zo štátneho rozpočtu.

7.9 Metodické oddelenie školstva a kultúry

Metodické oddelenie OŠK MsÚ v Komárne v rámci svojej činnosti okrem metodického riadenia školstva a kultúry zabezpečuje plnú organizáciu tradičných spoločenských udalostí (privítanie najlepších komárňanských športovcov, pedagógov, žiakov a študentov, Mikuláš pre deti zo sociálne slabších rodín, prijatie jubilujúcich manželských párov primátorom, občianske obrady a slávnosti (ZPOZ)); plnú organizáciu vybraných kultúrnych podujatí (Komárňanské dni, deň detí pre verejnosť, Komárňanské vínne korzo, kultúrny program Ondrejského jarmoku, Vianočný trh, Silvestrovská veselica).

Schválený rozpočet podprogramu 5.1 na rok 2013 vo výške 409 500 eur sa upravil na 413 098 eur. Čerpanie k 31.12.2013 je 406 759,33 eur. Nedošlo k prekročeniu plánovaných hodnôt. Celkové plnenie rozpočtu mesta Komárno za rok 2013 v kapitole OŠK je 98,5 %.

7.10 Oddelenie hospodárenia (OH)

Na oddelení sú zamestnaní 3 zamestnanci. OH má za úlohu zabezpečiť bezproblémový chod škôl a školských zariadení, zabezpečiť hospodárenie 45 zariadení v zriaďovateľskej pôsobnosti Mesta Komárno, v tom

s právnou subjektivitou:

- 6 základných škôl,
- 1 základnú umeleckú školu,

bez právnej subjektivity:

- 6 školských klubov detí pri základných školách,
- 13 materských škôl,
- 6 školských jedální,
- 12 výdajné školské jedálne,
- 1 centrum voľného času.

V roku 2013 mesto obdržalo zo štátneho rozpočtu finančné prostriedky na financovanie základných škôl – prenesená kompetencia – v celkovej výške 3.619.469 eur. Normatívna dotácia bola poskytnutá vo výške 3.348.134 eur (vrátane kreditových príplatkov vo výške 12.111 eur) a mimo normatívna dotácia v celkovej výške 271.335 eur (z toho: asistent učiteľa 7.200 eur, odchodné 10.050 eur, doprava žiakov 40.560 eur, vzdelávacie poukazy 67.361 eur, žiaci zo sociálne znevýhodneného prostredia 23.967 eur, mimoriadne výsledky žiakov 2.000 eur a príspevok na čiastočnú úhradu nákladov na výchovu a vzdelávanie detí, ktoré majú jeden rok pred plnením povinnej školskej dochádzky v materských školách 44.265 eur, odstránenie havarijného stavu 75.932 eur – z toho na kapitálové výdavky 30.536 eur).

Okrem uvedených dotácií mesto malo k dispozícii aj nevyčerpané finančné prostriedky z roku 2012 na dopravu žiakov vo výške 2.357,06 eur.

V roku 2013 neboli vyčerpané finančné prostriedky poskytnuté zo štátneho rozpočtu na dopravu žiakov vo výške 1.540,36 eur.

Zo štátneho rozpočtu boli poskytnuté finančné prostriedky aj pre Samostatný školský úrad v celkovej výške 25.380 eur. Finančné prostriedky vo výške 1.467,97 eur boli vrátené do štátneho rozpočtu z dôvodu trvalej pracovnej neschopnosti zamestnankyne Samostatného školského úradu v priebehu roka 2013.

Rozpočet ZŠ bol schválený na 28. zasadnutí MZ v Komárne konaného dňa 11. apríla 2013 uzneseniami č. 1055 a 1056/2013 v súlade so schváleným Programovým rozpočtom Mesta Komárno na rok 2013 – 2015. V rozpočte mesta na rok 2013 bola vytvorená rezerva z normatívnych finančných prostriedkov na prenesenú kompetenciu vo výške 158.858 eur z ich celkového rozpočtu. Rezerva má slúžiť na financovanie nepredvídaných udalostí a na zmiernenie dopadu zmeny v počte žiakov po septembri daného kalendárneho roka. Finančné prostriedky v priebehu roka boli v plnej miere prerozdelené medzi základnými školami v zriadovateľskej pôsobnosti mesta.

Na základe rozhodnutia Mestského zastupiteľstva v Komárne bola poskytnutá finančná dotácia z Programového rozpočtu Mesta Komárno na dofinancovanie Základnej školy Komárno, Ul. pohraničná č.9 vo výške 3.900 eur, a bola poskytnutá aj dotácia škole na spoluúčasť v projektoch v celkovej výške 1.002 eur. Pre Základnú školu s VJM Eötvösa bola poskytnutá dotácia z rozpočtu mesta na odstránenie havarijného stavu strechy telocvične vo výške 3.600 eur a na odstránenie havarijného stavu strechy základnej školy vo výške 11.000 eur.

V rámci originálnej kompetencie MZ v Komárne na svojom 26. zasadnutí konaného dňa 13. decembra 2012 schválilo dotáciu z rozpočtu mesta pre Základnú umeleckú školu Komárno na rok 2013 uznesením č. 984/2012 vo výške 446.500 eur. V priebehu roka 2013 mesto upravilo rozpočet Základnej umeleckej školy Komárno o finančné prostriedky v celkovej výške 17.446 eur na zvýšenie platov pedagogických, odborných a nepedagogických zamestnancov regionálneho školstva.

Rozpočet jednotlivých školských klubov detí bol schválený uznesením č. 1001/2013 z 27. zasadnutia Mestského zastupiteľstva v Komárne konaného dňa 14. februára 2013. Pre školské kluby boli schválené finančné prostriedky z Programového rozpočtu Mesta Komárno na rok 2013 v celkovej výške 348.250 eur. V priebehu roka mesto schválilo úpravu rozpočtu školských klubov detí v celkovej výške 15.806 eur na zvýšenie platov pedagogických, odborných a nepedagogických zamestnancov regionálneho školstva.

Pre školské zariadenia bez právnej subjektivity mesto malo k dispozícii v zmysle schváleného Programového rozpočtu Mesta Komárno na rok 2013 finančné prostriedky vo výške 1.932.674 eur, upravený rozpočet bol vo výške 2.019.379 eur. Finančné prostriedky boli čerpané vo výške 2.024.806 eur. Okrem toho materské školy a Centrum voľného času čerpali aj z príspevkov rodičov na neinvestičné výdavky finančné prostriedky vo výške 23.448 eur.

V zmysle zákona č. 245/2008 Z.z. o výchove a vzdelávaní (školský zákon) a o zmene a doplnení niektorých zákonov a zákon č. 179/2009 Z.z., ktorým sa mení a dopĺňa zákon č. 597/2003 Z. z. o financovaní základných škôl, stredných škôl a školských zariadení v znení neskorších predpisov a o zmene a doplnení zákona č. 596/2003 Z. z. o štátnej správe v školstve a školskej samospráve a o zmene a doplnení niektorých zákonov v znení neskorších predpisov mesto poskytlo finančné prostriedky na financovanie bežných výdavkov školských zariadení pri Spojenej cirkevnej škole MARIANUM s vyučovacím jazykom maďarským na rok 2013 v celkovej výške 146.820 eur v súlade s Programovým rozpočtom mesta Komárno na rok 2013.

Mesto v roku 2013 sa zabezpečilo verejné obstarávanie na jednotlivé skupiny potravín v zmysle zákona o verejnom obstarávaní.

V záujme lacnejšieho a výhodnejšieho zabezpečenia škôl a školských zariadení čistiacimi prostriedkami, kancelárskymi potrebami a materiálom na vyučovanie a výchovu oddelenie vykonáva nákup potrebných predmetov na faktúru, vykonáva prieskum trhu a materiál nakupuje na základe vyhodnotenia najvýhodnejších ponúk. Potrebný materiál rozdeľuje medzi školskými zariadeniami.

Oddelenie sústavne konzultuje vzniknuté ekonomické problémy jednotlivých zariadení s riaditeľmi, vedúcimi a účtovníkmi a pomáha v ich riešení, vypracuje a predkladá materiál na zasadnutie Mestského zastupiteľstva.

V roku 2013 nedošlo k vyradeniu škôl, resp. školského zariadenia v zriaďovateľskej pôsobnosti mesta Komárno zo školskej siete.

7.11 Zoznam škôl a školských zariadení v zriaďovateľskej pôsobnosti Mesta Komárno

7.11.1 Základné školy

1. Základná škola s vyučovacím jazykom maďarským, Eötvösova ul. 39, Komárno – Eötvös Utcai Magyar Tanítási Nyelvű Alapiskola Komárom
2. Základná škola J.Á. Komenského, Komárno, Komenského ul. 3
3. Základná škola s vyučovacím jazykom maďarským Móra Jókaiho, Ul. mieru 2, Komárno – Jókai Mór Magyar Tanítási Nyelvű Alapiskola Komárom
4. Základná škola, Ul. pohraničná 9, Komárno
5. Základná škola s vyučovacím jazykom maďarským, Ul. práce 24, Komárno - Munka Utcai Magyar Tanítási Nyelvű Alapiskola Komárom
6. Základná škola, Rozmarínova ul. 1, Komárno

7.11.2 Školské kluby detí pri ZŠ

1. Školský klub detí pri Základnej škole s vyučovacím jazykom maďarským, Eötvösova ul. 39, Komárno
2. Školský klub detí pri Základnej škole J.Á. Komenského, Komárno
3. Školský klub detí pri Základnej škole s vyučovacím jazykom maďarským Móra Jókaiho, Ul. mieru 2, Komárno
4. Školský klub detí pri Základnej škole, Ul. pohraničná 9, Komárno
5. Školský klub detí pri Základnej škole s vyučovacím jazykom maďarským, Ul. práce 24, Komárno
6. Školský klub detí pri Základnej škole, Rozmarínova ul. 1, Komárno

7.11.3 Základná umelecká škola – Művészeti Alapiskola, Letná ul. 12, Komárno

7.11.4 Materské školy

1. Materská škola, Eötvösova ul. 64, Komárno
2. Materská škola, Kapitánova ul. 29, Komárno
3. Materská škola, Lodná ul. 1, Komárno
4. Materská škola, Mederčská ul. 38, Komárno
5. Materská škola, Dlhá ul. 1, Komárno – Nová Stráž
6. Materská škola s vyučovacím jazykom maďarským, Dlhá ul. 1, Komárno – Nová Stráž - Hosszú Utcai Magyar Tanítási Nyelvű Óvoda Komárom - Őrsújfalu
7. Materská škola s vyučovacím jazykom maďarským, Eötvösova ul. 48, Komárno - Eötvös Utcai Magyar Tanítási Nyelvű Óvoda Komárom
8. Materská škola s vyučovacím jazykom maďarským, Ul. františkánov 20, Komárno – Ferences barátok Utcai Magyar Tanítási Nyelvű Óvoda Komárom
9. Materská škola s vyučovacím jazykom maďarským, Handlovská ul. 4, Komárno - Handlová Utcai Magyar Tanítási Nyelvű Óvoda Komárom
10. Materská škola s vyučovacím jazykom maďarským, Vodná ul. 29, Komárno - Víz Utcai Magyar Tanítási Nyelvű Óvoda Komárom
11. Materská škola s vyučovacím jazykom maďarským, Ul. Komáromi Kacza 39, Komárno – Komáromim Kacz Endre Utcai Magyar Tanítási Nyelvű Óvoda Komárom
12. Materská škola - Óvoda, Ul. Komáromi Kacza 33, Komárno
13. Materská škola - Óvoda, Ul. mieru 16, Komárno

7.11.5 Centrum voľného času – Szabadidő központ, Rozmarínová ul. 2, Komárno

7.11.6 Školské jedálne

1. Školská jedáleň, Eötvösova ul. 39, Komárno
2. Školská jedáleň, Komenského ul. 3, Komárno
3. Školská jedáleň, Ul. práce 24, Komárno
4. Školská jedáleň, Ul. pohraničná 9, Komárno
5. Školská jedáleň, Ul. mieru 2, Komárno
6. Školská jedáleň, Dlhá ul. 1, Komárno – Nová Stráž

7.11.7 Výdajné školské jedálne

1. Výdajná školská jedáleň, Eötvösova ul. 48, Komárno, ako súčasť Školskej jedálne, Eötvösova ul. 39, Komárno
2. Výdajná školská jedáleň, Eötvösova ul. 64, Komárno, ako súčasť Školskej jedálne, Eötvösova ul. 39, Komárno
3. Výdajná školská jedáleň, Lodná ul. 1, Komárno, ako súčasť Školskej jedálne, Komenského ul. 3, Komárno
4. Výdajná školská jedáleň, Vodná ul. 29, Komárno, ako súčasť Školskej jedálne, Komenského ul. 3, Komárno
5. Výdajná školská jedáleň, Ul. K. Kacza 33, Komárno, ako súčasť Školskej jedálne, Ul. práce 24, Komárno
6. Výdajná školská jedáleň, Ul. K. Kacza 39, Komárno, ako súčasť Školskej jedálne, Ul. práce 24, Komárno
7. Výdajná školská jedáleň, Mederčská ul. 38, Komárno, ako súčasť Školskej jedálne, Ul. práce 24, Komárno
8. Výdajná školská jedáleň, Ul. mieru 16, Komárno, ako súčasť Školskej jedálne, Ul. mieru 2, Komárno
9. Výdajná školská jedáleň, Handlovská ul. 4, Komárno, ako súčasť Školskej jedálne, Ul. mieru 2, Komárno
10. Výdajná školská jedáleň, Kapitánova ul. 29, Komárno, ako súčasť Školskej jedálne, Ul. pohraničná 9, Komárno

11. Výdajná školská jedáleň, Ul. františkánov 20, Komárno, ako súčasť Školskej jedálne, Ul. pohraničná 9, Komárno
12. Výdajná školská jedáleň, Dlhá ul. 1, Komárno – Nová Stráž, ako súčasť Školskej jedálne, Dlhá ul. 1, Komárno – Nová Stráž

7.12 Medzinárodné vzťahy

1. Organizovanie pobytu zahraničných delegácií z družobných miest Kralupy nad Vltavou, Blansko, Terezín, Weissenfels a Sebes počas Komárňanských dní.
2. Organizovanie pobytu detí v medzinárodnom tábore družobných miest Komárno, Komárom, Sebes a Kralupy nad Vltavou v Rumunsku.
3. Organizovanie pobytu detí v medzinárodnom tábore družobných miest Komárno a Weissenfels Komárne a v Martovciach.

7.13 Komárňanská informačná kancelária

1. Informačná kancelária bola otvorená 01.07.2013 v priestoroch Zichyho paláca na Klapkovom námestí. Pracovníci kancelárie v počte 2 ovládajú slovenský, maďarský, anglický a nemecký jazyk.
2. V 2. polroku 2013 kanceláriu navštívilo celkom 4406 návštevníkov, z toho 3032 zahraničných.
3. Pracovníci KIK vytvorili databázu s údajmi v počte 14000.

7.14 Správa pamiatok

Obnova pamiatkových objektov

1. III. etapa reštaurovania Ferdinandovej brány v Starej pevnosti NKP – 2. časť plánovanej rekonštrukcie bola realizovaná s finančnou podporou Ministerstva kultúry SR v rámci programu „Obnovme si svoj dom" (10.000,- €), a finančnou spoluúčasťou vo výške 2.450,- € prispelo aj Mesto Komárno. Práce vykonal reštaurátor Ondrej Csütörtöki.
   Je podaná ďalšia žiadosť o finančný príspevok na 3. časť III. etapy reštaurovanie Ferdinandovej brány v Starej pevnosti NKP vo výške 27.000,- €.
2. Výmena okien na schodišti budovy Radnice bola realizovaná finančnou podporou získaných od Nitrianskeho samosprávneho kraja z programu „Zachráňme kultúrne pamiatky NSK" vo výške1.500,-€. Vlastné zdroje boli použité vo výške 4.638,-€. Práce vykonala fy V-H-Č stolárske združenie.
3. Reštaurovanie Leopoldovej brány - na základe výsledkov verejného hlasovania objekt získal v rámci projektu nadácie VÚB „Zachráňte mestské brány – Poklady môjho srdca" finančnú čiastku vo výške 50.000,- € na jeho reštaurátorskú obnovu, ktorá bola realizovaná v r. 2013

Prezentácia kultúrnych hodnôt

1. Predprojektová príprava revitalizácie Ústrednej pevnosti - Inžinierske siete – rozvody verejného vodovodu a kanalizácie, elektrické a plynové rozvody v Ústrednej pevnosti. V roku 2012 sa mal dokončiť Projekt stavby – inžinierske siete Ústrednej pevnosti – časť Vonkajšie elektrické rozvody v hodnote 10 628,- €. Projekt zatiaľ z dôvodu neukončených rokovaní so Západoslovenskými energetickými závodmi a.s. sa nachádza v štádiu riešenia. Financie potrebné pre zabezpečenie projektu realizačného a pre samotnú realizáciu inžinierskych sietí v hodnote cca. 1.800.000 € sa plánujú zabezpečiť z Regionálneho operačného programu EÚ. Vybudovaním inžinierskych sietí sa zabezpečia základné predpoklady revitalizácie Starej pevnosti.

2. Komplexný architektonický výskum Dôstojníckeho pavilónu – bola realizovaná s finančnou podporou Ministerstva kultúry SR v rámci programu „Obnovme si svoj dom" (15.000,- €) k čomu prispelo finančnou spoluúčasťou vo výške 860,- € aj Mesto Komárno. Výskum vykonávala pracovná skupina pod vedením Ing. Zdenka Bobáňa.
3. Ústrednú pevnosť v roku 2013 navštívilo cca.7400 záujemcov.

7.15 Plánovaná činnosť OZVIKaSP náväzne na vytýčené ciele programového rozpočtu

7.15.1 Medzinárodné vzťahy

1. Organizovanie pobytu zahraničných delegácií z družobných miest Kralupy nad Vltavou, Blansko, Terezín, Weissenfels a Sebes a Lieto počas Komárňanských dní.
2. Organizovanie pobytu detí v medzinárodnom tábore družobných miest Komárno, Komárom, Sebes a Kralupy nad Vltavou v Českej republike.

7.15.2 Komárňanská informačná kancelária

1. Naďalej zabezpečiť poskytovanie informácií pre návštevníkov.
2. Rozširovať a aktualizovať databázu informácií.
3. Zabezpečiť predaj upomienkových predmetov.
4. Organizovať účasť na výstavách ČR
5. Zabezpečiť vydanie nových propagačných publikácií o meste Komárno
6. Zabezpečiť sprievodcovskú službu v Komárne.

7.15.3 Správa pamiatok

Obnova pamiatkových objektov

1. Oprava strechy a krovu kasárne v Novej pevnosti NKP – V rámci novej výzvy Regionálneho operačného programu 3.1.b bude podaná žiadosť o FP Celkový rozpočet opravy je 2.476.896€, z toho nenávratný FP 2. 353.051€ (95%) a vlastné zdroje 123.845€. V prípade realizovania projektu odstráni sa havarijný stav národnej kultúrnej pamiatky.
2. 3. časť III. etapy reštaurovania Ferdinandovej brány v Starej pevnosti NKP. V r. 2013 sa podala žiadosť o FP na Ministerstvo kultúry SR v rámci programu „Obnovme si svoj dom" v celkovej hodnote 27.000,- €, s finančnou spoluúčasťou mesta vo výške 1.350,- €.

Prezentácia kultúrnych hodnôt

1. Vyčistenie a sprístupnenie kazemát Starej pevnosti – Práce budú realizované v r. 2013 a 2014 v rámci Programu cezhraničnej spolupráce Maďarská republika – Slovenská republika 2007 – 2013. Výška získaných finančných prostriedkov predstavuje 302.000,- €, z toho vlastné zdroje 15 100,- € (5%). Zrealizuje sa :
   - vyčistenie kazemát (odvoz a uloženie odpadov) – úloha splnená v roku 2013
   - odstránenie náletovín – úloha splnená v roku 2013
   - obnova schodiska malého nádvoria – úloha splnená v roku 2013
   - vybudovanie „slepého labyrintu" pre vidiacich – realizuje sa v r. 2014
   - nákup mobilného hľadiska a javiska – realizuje sa v r. 2014
   - umiestnenie dopravných značiek označujúcich kultúrne a turistické ciele. Úloha bola splnená v roku 2013
2. Predprojektová príprava revitalizácie Ústrednej pevnosti – Vybudovanie inžinierskych sietí v národnej kultúrnej pamiatke v Ústrednej pevnosti v Komárne. Zmluvy na

projektovú dokumentáciu boli podpísané v decembri 2008. V roku 2013 by sa mali dokončiť:

- Projekt stavby – inžinierske siete Ústrednej pevnosti – časť Vonkajšie elektrické rozvody v hodnote 10 628,- €

3. Architektonicko-historický výskum Radnice - Je podaná žiadosť o finančný príspevok vo výške 9.800,- € v rámci programu Ministerstva kultúry SR „Obnovme si svoj dom" s finančnou spoluúčasťou Mesta Komárno vo výške 490,- €.
4. Architektonicko-historický výskum Paiatínovej línie - Je podaná žiadosť o finančný príspevok vo výške 19.500,- € v rámci programu Ministerstva kultúry SR „Obnovme si svoj dom" s finančnou spoluúčasťou Mesta Komárno vo výške 975,- €.

7.16 Sociálne služby a sociálna pomoc

7.16.1 Pomoc občanom mesta v sociálnej oblasti - dávky v hmotnej núdzi

Poskytovanie jednorazovej dávky v hmotnej núdzi pre občanov, ktorí sú poberateľmi dávky v hmotnej núdzi, dôchodkov a ktorých príjem je na hranici životného minima a ktorí spĺňajú kritéria na poskytovanie uvedenej dávky podľa VZN Mesta Komárna č.1/2013 o poskytovaní jednorazovej dávky v hmotnej núdzi a mimoriadnej dávky občanom. Ďalej poskytovanie opakovaného príspevku na stravovanie dôchodcov a školopovinných detí v sociálne odôvodnených prípadoch. Z dôvodu negatívnych následkov finančnej a hospodárskej krízy a vzhľadom na stúpajúci počet nezamestnaných v meste, v roku 2013 na zmiernenie hmotnej núdze obyvateľov bola poskytovaná finančná podpora pre 108 občanov v dôchodkovom veku a pre 64 rodín s deťmi.
V roku 2013 počet dôchodcov stravujúcich sa v školských jedálňach bol 247 – 263. V zimných mesiacoch január až marec mesto zabezpečilo a poskytlo bezplatnú teplú stravu denne pre bezdomovcov v útulku - 28 obedov denne v celkovej výške 1.873,76 eur.

7.16.2 Dotácie - príspevky neštátnym subjektom (Fond pre zdravotné a sociálne účely)

Poskytovanie dotácií (príspevkov) charitatívnym organizáciám, združeniam, nadáciám, neziskovým organizáciám, základným organizáciám so starostlivosťou o zdravotne postihnutých v zmysle VZN č. 9/2003 o priznaní finančnej dotácie z účelového fondu z rozpočtu Mesta Komárno na sociálne a zdravotnícke účely. Z tohto fondu v roku 2012 bolo v mestskom zastupiteľstve podporených 7 žiadostí, všetky podané žiadosti MZ boli schválené, všetky podané žiadosti MZ boli schválené, výška poskytnutej dotácia bola 2 470,20 eur.

7.16.3 Pochovanie občana

Dôstojné pochovanie zosnulých občanov (bez rodinných príslušníkov a bezdomovcov). Z mestského rozpočtu v roku 2013 bolo zabezpečených a vystavených 2 pohreby pre bezdomovcov.

7.16.4 Sociálna kuratela - sociálno-právna ochrana detí

Poskytovanie príspevkov na obnovu a úpravu rodinných pomerov dieťaťa, na dopravu do detských domovov v zmysle zákona č.305/2005 Z. z. o sociálnoprávnej ochrane detí a o sociálnej kuratele a o zmene a doplnení niektorých zákonov v znení neskorších predpisov. Ku koncu roka 2013 bolo v detských domovoch umiestnených 49 komárňanských detí. Priebežne sa vykonávajú šetrenia v problémových rodinách ako aj zabezpečenie úpravy a obnovy rodinných pomerov. Cieľ aktivity, teda stabilizovanie sociálnej situácie v problémových rodinách sa nám vo veľkej miere podarilo dosiahnuť. V priebehu roka sa vykonávali v súlade so zákonom č.305/2005 Z. z. o sociálnoprávnej ochrane detí a o sociálnej kuratele a o zmene a doplnení niektorých zákonov v znení neskorších predpisov opatrenia § 11 bod (1) ods. a) a b). Do 31.12.2013 z rozpočtu mesta neboli

finančne podporené rodičovské návštevy vzhľadom k tomu, že o vytvorenie kontaktu s deťmi umiestnenými v detských domovoch zo strany rodičov nebol záujem. V zmysle uvedeného zákona si oznamovaciu povinnosť na poskytnutie tvorby úspor si splnili 2 detské domovy spolu na 6 detí. Suma priemerných bežných výdavkov na 1 dieťa v detskom domove sa každoročne zvyšuje, čím sa zvyšuje suma príspevku na tvorbu úspor, ktorá toho času predstavuje 96,06 eur mesačne.

7.16.5 Zariadenia sociálnych služieb - kluby dôchodcov

Vytváranie možnosti sebarealizácie dôchodcov, pomoc pri uspokojovaní životných potrieb, rozvíjanie kultúrnych a spoločenských aktivít v 3 kluboch dôchodcov – KD Komárno, KD Nová Stráž, KD Kava. V roku 2013 aktivitu členov všetkých troch klubov dôchodcov sa dá hodnotiť veľmi pozitívne. Celoročnú kultúrnu činnosť a aktivitu členov Klubu dôchodcov Komárno sa dá vyzdvihnúť, nakoľko veľmi úspešne reprezentovali naše mesto jednak na Slovensku ako aj v zahraničí. Aktívne tu pracujú aj záujmové krúžky, ako zdravotný telocvik, krúžok ručných prác, divadelný krúžok, mužský a ženský spevokol.

7.16.6 Zariadenia sociálnych služieb - útulky a stredisko osobnej hygieny pre bezdomovcov

Poradenstvo a poskytovanie prechodného ubytovania pre bezprístrešných občanov v útulku mesta na Hradnej ulici, ďalej poskytovanie sociálnej služby v stredisku osobnej hygieny pre bezdomovcov. Maximálna kapacita útulku je pre 28 osôb. Využitie kapacity bolo v priebehu roka 2013 na 89 %, to je v priemere 25 ubytovaných mesačne. Od 1. marca 2012 vstúpila do platnosti zmena zákona č. 448/2008 Z. z. o sociálnych službách, na základe ktorej štát nenávratnou dotáciou prispieva na bežné výdavky mestského útulku pre bezdomovcov, výška dotácie je 120 eur/ubytovaný/mesiac. Neustále je záujem aj o služby v stredisku osobnej hygieny, denne ich využíva priemerne 10 bezdomovcov.
Vzhľadom na tuhú zimu a mrazivé počasie mesto vykonalo bezodkladné opatrenia a otvorilo „provizórnu" nocľaháreň v jedálni útulku, kde bezplatne zabezpečilo ubytovanie, ošatenie a možnosť dodržania hygieny v stredisku osobnej hygieny pre 8 klientov, ktorých z terénu priniesli príslušníci Mestskej polície v Komárne. Ubytovanie bolo pre nich zabezpečené počas tuhej zimy v období od 25.01.2013 do 31.03.2013.
Mesto v období od 21.1.2013 do 8.3.2013 zabezpečilo stravu pre 28 v útulku bývajúcich občanov zo školskej jedálne na Pohraničnej ul. v KN, kde hodnotu obedov v celkovej sume 1.873,76 eur hradilo mesto v plnej výške. Okrem mesta pomohli odkázaným aj dobrovoľníci a Charita Komárno.

7.16.7 Rozvoj sociálnych služieb

Rozvoj sociálnych služieb o nové, doteraz neposkytované aktivity v súlade so zákonom č. 448/2008 Z. z. o sociálnych službách v znení neskorších predpisov.
V rámci starostlivosti o odkázaných občanov Komárna, mesto od 15. 07. 2010 rozšírilo svoje sociálne služby o prepravnú službu, prostredníctvom sociálneho taxíka. Pomáha tým seniorom a ťažko zdravotne postihnutým občanom s obmedzenou hybnosťou a imobilným občanom, ktorým preprava spôsobuje problémy, alebo ktorí nemajú možnosť dopraviť sa autom napr. k lekárovi, do zdravotníckych zariadení na vyšetrenia, kontroly alebo na kultúrne, spoločenské a športové podujatia. Môžu túto sociálnu službu využiť aj vozičkári, keďže vozidlo je špeciálne uspôsobené na prepravu osôb so zdravotným obmedzením a vybavené nájazdovou rampou pre vozíky. V roku 2013 o túto sociálnu službu občania mesta žiadali v 378 -ich prípadoch. Záujem o túto sociálnu službu v zimných mesiacoch veľmi narastá.

7.16.8 Opatrovateľská služba

Príjmy : 38 463,28 eur
Výdavky: 352 274,90 eur

V rámci Referátu opatrovateľskej služby je zabezpečené :

Poskytovanie pomoci v domácnosti seniorov a ŤZP občanov mesta, ktorí si pre nepriaznivý zdravotný stav a zlú sociálnu situáciu nedokážu zabezpečiť starostlivosť o svoju osobu a domácnosť v zmysle VZN č. 2/2009 o poskytovaní sociálnych služieb, o spôsobe a výške úhrad za sociálne služby na území mesta Komárno v znení VZN č. 4/2010 a VZN č. 10/2011. Pomoc je poskytovaná pri nevyhnutných životných úkonoch - osobná hygiena, pomoc pri obliekaní, pri použití WC, pri presune z a na invalidný vozík, kúpanie, donáška obeda, pomoc pri podávaní jedla a pri pití, dohľad, pri nevyhnutných prácach v domácnosti - nákupy, upratovanie, pranie a žehlenie osobnej a ostatnej bielizne, príprava a varenie raňajok, obeda, prípadne večere a pri zabezpečení kontaktu so spoločenským prostredím - sprievod k lekárovi, sprievod na vybavenie úradných záležitostí, vychádzky. V súlade so zákonom č. 448/2008 Z. z. o sociálnych službách v znení neskorších predpisov sa musí individuálne zisťovať odkázanosť každého žiadateľa na opatrovateľskú službu sociálnou a lekárskou posudkovou činnosťou, výsledkom ktorého je posudok a rozhodnutie o odkázanosti, resp. ne/odkázanosti na uvedenú službu. V roku 2013 v súlade s uvedeným zákonom boli vyhotovené 3 posudky a 3 rozhodnutia o odkázanosti občana na opatrovateľskú službu. Počet opatrovaných osôb k 31.12.2013 bol 80, počet opatrovateľov ku koncu roka bol 50 s plným pracovným úväzkom. Vekový priemer obyvateľstva v Komárne postupne rastie, dôsledkom čoho narastá aj zvýšená potreba starostlivosti o tento okruh odkázaných.

Rozvoj opatrovateľskej služby v meste Komárno

Mesto Komárno v rámci poskytovania opatrovateľskej služby zabezpečuje rozvoz teplej stravy pre ťažko zdravotne postihnutých občanov a pre starších občanov, ktorí potrebujú pomoc inej osoby pri každodenných úkonoch. Pre plynulý a neprerušovaný rozvoz teplej stravy počas celého roka a pre zabezpečenie hygienických podmienok aj počas teplých mesiacoch, mesto Komárno od roku 2010 prevádzkuje nové úžitkové vozidlo, dodatočne prestavané na izotermické. Týmto vozidlom mesto môže zabezpečiť rozvoz teplej stravy aj do periférnych častí mesta, aby ani táto časť obyvateľstva nebola vylúčená z poskytovania tejto sociálnej služby ako aj pre dôchodcov, ktorí síce nepotrebujú celodennú opateru, ale príprava stravy je pre nich obťažujúca

Z príjmu podielových daní v roku 2013, bolo poukázaných 542 463 eur t.j. 7,65% na sociálne služby a prevádzku sociálnych zariadení.

7.17 Oddelenie správy bytového fondu

Oddelenie správy bytového fondu Odboru správy majetku Mestského úradu v Komárne v rámci svojej činnosti zabezpečuje päť hlavných agend :

I. Oblasť riešenia neplatičstva v mestských nájomných bytoch, a to výpoveďami z nájmu bytu, výzvami na vypratanie bytu, žalobami o vypratanie bytu na okresný a krajský súd, exekúciami na vypratanie bytu, platobnými rozkazmi na uhradenie nájomného a platobnými rozkazmi na uhradenie nesplatenej časti ceny bytu.

Vymožené pohľadávky za rok 2013 celkom : 24 737,78 €.

Boli uzatvorené 3 dohody o splnení dlhu v splátkach v celkovej hodnote 12 079,81 €.

II. Oblasť rozvoja bývania s pridelením bytov : v tejto agende sa zabezpečuje evidovanie žiadostí o prenájom mestského bytu, evidovanie žiadostí o prenájom mestského bytu v DOU, pridelenie bytov pre žiadateľov z evidencie žiadateľov o prenájom bytu, spracovanie súhlasov na uzatvorenie zmluvy o nájme bytu ako aj vypracovanie nájomných zmlúv a ich dodatkov. V roku 2013 bolo pridelených 67 bytov.

III. Oblasť predaja bytov : hlavnou náplňou tejto agendy je vypracovanie zmlúv o prevode vlastníctva bytu podľa zákona č. 182/1993 Z.z., vypracovanie návrhov na vklad do katastra nehnuteľností, vypracovanie žiadostí o výmaz záložného práva ako aj príprava podkladov na odpredaj bytov a rodinných domov v majetku mesta podľa § 9 zákona 138/1991 o majetku obcí v znení neskorších predpisov obchodnou verejnou súťažou, priamym predajom bytov a prevodom bytov z dôvodu hodného osobitného zreteľa.

IV. Oblasť správy bytov , najrozsiahlejšia agenda oddelenia, ktorá zabezpečuje účtovné spravovanie mestských nájomných bytov , a to vypracovanie a evidencia predpisov zálohových platieb za nájom a za služby poskytované s užívaním bytu, vypracovanie a evidencia predpisov záloh za nájom a za služby poskytované s užívaním bytu pre všetky v priebehu roka pridelené byty, pre všetky predlženia zmlúv o nájme bytu a pre všetky vzájomné výmeny bytu, sledovanie a identifikácia mesačných platieb za nájom a za služby poskytované s užívaním bytu každého nájomníka, vypracovanie riadnych a opravných ročných vyúčtovaní za služby poskytované s užívaním bytu za rok, spolupráca s Obvodným úradom v Komárne pri potvrdzovaní platieb nájomného potrebného k poskytovaniu príspevku na bývanie.

V súčasnosti Bytové oddelenie spolupracuje so 10-imi správcovskými spoločnosťami. V tejto oblasti je zabezpečované : poskytovanie mesačných záloh do fondu prevádzky, údržby a opráv a za služby poskytované s bývaním, úhrada faktúr na odmenu správcu ako aj odsúhlasenie a usporiadanie ročných vyúčtovaní nákladov za služby poskytované s užívaním bytu so správcami mestských bytov.

V. Oblasť agendy sem patria vybavovanie rôznych písomností a sťažností.

Plnenie rozpočtu Oddelenia správy bytového fondu

7.17.1 Nájomné za mestské byty

Príjem za nájomné - mestské byty v roku 2013:

Skutočnosť : 440 850,9 €

Neplnenie rozpočtu v časti príjmov spôsobuje pretrvávajúci stav neplatičstva v mestských bytoch, hlavne u neprispôsobivých nájomníkov a nájomníkov v náhradných bytoch (Ul. roľníckej školy 49 – 51, Veľký Harčáš 61 – I. a II. etapa). V priebehu roka 2013 žiadateľom o prenájom mestského bytu v zmysle VZN č. 6/2011 o prenajímaní bytov vo vlastníctve Mesta Komárno v znení neskorších predpisov a v súlade s Výnosom Ministerstva výstavby a regionálneho rozvoja SR č. V-1/2006 o poskytovaní dotácií na rozvoj bývania boli Mestským zastupiteľstvom v Komárne pridelené byty na adresách Ul. roľníckej školy 49-51 a Veľký Harčáš 61 v Komárne, viacerí žiadatelia o prenájom mestského bytu odmietli uzatvoriť zmluvu o nájme prideleného bytu. Ďalej aj skutočnosť, že pridelenie bytov prebieha podľa Všeobecne záväzného nariadenia Mesta Komárno č. 6/2011, každé nové pridelenie bytu podlieha súhlasu Mestského zastupiteľstva v Komárne, teda uvoľnené byty nie sú okamžite obsadené, v niektorých prípadoch sú mesiace prázdne. Za tento čas nájomné a preddavky za služby poskytované s užívaním bytu za ne uhrádzané nie je, na druhej strane mesto ako vlastník je povinné v zmysle platných právnych predpisov platiť zálohy za služby na účet jednotlivých bytových domov.

7.17.2 Odpredaj bytov

a) podľa zákona 182/1993 Z.z.

Príjem z prevodu mestských bytov v roku 2013 :

Skutočnosť 54 529,78 €,

V priebehu roka 2013 platiaci nájomníci v zmysle zák. 182/1993 Z.z. o vlastníctve bytov a nebytových priestorov v znení neskorších predpisov prejavili záujem o odkúpenie nimi užívaného mestského bytu do osobného vlastníctva, ďalej, v tejto rozpočtovej položke sú zúčtované aj platby za nesplatenú časť ceny bytu ako aj splátky ceny v predošlých rokoch predaných bytov. V roku 2013 bol do osobného vlastníctva prevedený rodinný dom, ktorého predajná cena bola určená znalcom.

b) voľných bytov a rodinných domov podľa zákona č. 138/1991 o majetku obcí v znení neskorších predpisov

Príjem z prevodu mestských bytov a rodinných domov v roku 2013:
Skutočnosť 27 477,00 €,
V roku 2013 boli vyhlásené 4 obchodné verejné súťaže na odpredaj 7 voľných bytov. Boli odpredané len 3 byty v celkovej hodnote 27 477,00 €.

V zmysle § 10 ods. (1) a (6) zákona č. 182/1993 o vlastníctve bytov a nebytových priestorov v znení neskorších predpisov Mesto Komárno ako vlastník nájomných bytov je povinné v súlade so zmluvou o výkone správy poukazovať preddavky mesačne vopred do fondu prevádzky, údržby a opráv a úhrady za poskytované služby. Ďalej, v zmysle Občianskeho zákonníka mesto ako vlastník je povinné vykonať všetky opravy bytov a nebytových priestorov za účelom udržať byty v stave spôsobilom na bývanie a odstrániť havarijné stavy. Všetky výdavky sú v súlade so zmluvami o výkone správy uzatvorenými medzi mestom a správcami jednotlivých bytových domov a v súlade so schváleným programovým rozpočtom mesta na rok 2013.
Výšku mesačných preddavkov určujú správcovia jednotlivých bytových domov. § 8a ods. (2) citovaného zákona ukladá správcom do 31. mája nasledujúceho roka predložiť vlastníkom bytov a nebytových priestorov vyúčtovanie použitia FPÚaO a úhrad za plnenia rozúčtované na jednotlivé byty a nebytové priestory v dome. Z uvedeného vyplýva, že v súčasnosti je možné hodnotiť rozpočet za rok 2013 na strane čerpanie rozpočtu z hľadiska výšky poskytnutých preddavkov, na strane plnenia rozpočtu z hľadiska uhrádzania správcami predpísaných preddavkov nájomníkmi. Skutočné výdavky a príjmy mesta súvisiace s nájmom bytov budú zrejmé až v priebehu mesiacov jún - júl 2014 po obdržaní konečných vyúčtovaní nákladov na služby spojené s užívaním nájomných bytov vo vlastníctve mesta Komárno od jednotlivých správcov bytových domov.

Príjmy nájomné za mestské byty – skutočnosť 440 850 ,09 eur
Výdavky na prevádzku bytov – skutočnosť 577 808,82 eur

Bytové oddelenie	475 836,18
Splátky úrokov ŠFRB	37 215,58
Splátky úveru ŠFRB	64 757,06
Spolu za mestské byty	**577 808,82**

Rozdiel celkom - 136 958,73 eur

7.17.3 Štátny fond rozvoja bývania

Hlavnou náplňou referátu ŠFRB je príjem a posudzovanie žiadostí o finančnú podporu zo Štátneho fondu rozvoja bývania. Cieľový ukazovateľ počtu prijatých a overených žiadostí bol v roku 2013 stanovený na počet žiadateľov 30. V súlade so zvýšenými požiadavkami žiadateľov bolo podaných a overených 33 žiadostí. Ako pozitívnu skutočnosť môžeme uviesť úspešné vybavenie žiadostí na zatepľovanie bytových domov v meste Komárno, vďaka čomu bolo zateplených celkom 623 b.j. v 13 bytových domoch. Je to o 361 bytových jednotiek viac oproti roku 2012 . Túto skutočnosť umožnilo veľmi úspešné získanie prostriedkov z fondov Európskej únie na zatepľovanie. Nášmu okresu bolo odsúhlasených 605 460,00Eur, čo predstavuje 52% limitu celého Nitrianskeho samosprávneho kraja.

Ďalej sa na pracovisku vykonáva kontrola čerpania finančných prostriedkov podľa rozpočtových oddielov na základe daňových dokladov – faktúr, kontroluje sa dodržiavanie zmluvných podmienok a čerpanie úveru priebežnou finančnou kontrolou všetkých zmluvne podpísaných finančných prostriedkov poskytnutých do okresu Komárno. Referát vykonáva aj konzultačnú činnosť pre obce, právnické a fyzické osoby v pôsobnosti okresu Komárno.

7.18 Územné plánovanie

7.18.1 Zmeny a doplnky

V roku 2013 sa obstarávali územnoplánovacie dokumentácie zo združených prostriedkov občanov Zmeny a doplnky a doplnky ÚPN mesta Komárno č. 9/B, 10 a 11. Tieto územnoplánovacie dokumentácie boli obstarané v zmysle uznesení Mestského zastupiteľstva, na základe žiadostí občanov. Finančné prostriedky za ceny projektov zo strany občanov boli poukázané na účet Mesta Komárno, obstarávanie zabezpečilo Mesto Komárno cez odborne spôsobilé osoby v zamestnaní mesta. Tieto Zmeny a doplnky boli aj schválené v Mestskom zastupiteľstve.

7.18.2 Drobná architektúra

U detských ihrísk boli opravy a udržiavacie práce, ich počet sa nemenilo. 1 viacúčelové ihrisko z futbalového štadióna bolo premiestnené na Ul. gen. Klapku, kde sa doplnilo športovou zostavou. Lavičky nepribudli nové, bola vykonaná oprava 50 lavičiek a priebežná údržba jestvujúcich hlavne nátermi, a smetné koše nepribudli ale bola vykonaná ich údržba.

7.19 Investičné akcie zrealizované v roku 2013

V súlade so schváleným rozpočtom mesta na rok 2013 boli realizované, resp. dokončené, alebo začaté nasledovné stavebné investičné akcie:

- Rekonštrukcia signalizačného zariadenia v križovatke ulic Pohraničná – Záhradnicka

Rekonštrukciou sa dosiahla výmena zastaralého zariadenia, a zvýšenie bezpečnostnej situácie v tejto križovatke. V r.2013 boli vykonané dokončovacie práce, ako káblové podzemné prepojenie signalizačných stĺpov a stavebné úpravy chodníkov, s prihliadnutím na zrakovo postihnutých občanov.

- Projekt a rekonštrukcia MŠ Lodná

Bola realizovaná celková rekonštrukcia plochej strechy na blokoch F, G, H, ktorá pozostávala z dodávky novej hydroizolácie a tepelnej izolácie vrátane výmeny klampiarskych prvkov v rovine strechy a montáže nového bleskozvodu. Celková plocha rekonštruovanej strechy bola 629 m^2. V rámci rekonštrukcie hygienických zariadení boli v blokoch F a G obnovené toalety a umyvárne pre deti a časť vonkajšej kanalizácie vrátane napojenia 3 dažďových zvodov.

- Projekt a vybudovanie verejného osvetlenia Harčáš

Je realizovaná a skolaudovaná novostavba verejného osvetlenia v Mestskej časti Harčáš, v úseku od odbočky zo št. cesty po objekty sociálnych bytoviek. Vybudovalo sa vzdušné vedenie, s umiestnením 25 stĺpov a vzdušných káblov s meraním. Cieľom bolo dosiahnuť väčšiu bezpečnosť v uvedenej lokalite.

- Rekonštrukcia školskej jedálne – výmena vzduchotechniky na ZŠ Komenského.

Bolo namontované nové vzduchotechnické zariadenie v kuchyni ZŠ.

- Rekonštrukcia telocvične ZŠ Ul. práce

Predmetom investície bola rekonštrukcia strechy, podlahy a radiátorových krytov. Jestvujúca strešná krytina bola nahradená novou z tepelnoizolačných sendvičových panelov, bol namontovaný nový bleskozvod a nové klampiarske prvky v rovine strechy. Jestvujúca podlaha telocvične z drevených parkiet bola demontovaná, parkety boli očistené, bol

prekontrolovaný drevený rošt, jeho poškodené časti boli vymenené. Parkety boli znova namontované, následne obrúsené, zbavené prachu, natreté farbou a lakom. Jestvujúce radiátorové kryty boli demontované skrátené, obnovené a znova namontované.

- Projekt a stavebné úpravy Hradnej ulice

Predmetom bolo rozšírenie komunikácie zrušením parkoviska so šikmým radením a vytvorenie obojsmernej premávky na úseku od križovatky s Ul. vnútorná okružná po výjazd od univerzity J. Selyeho. Došlo k čiastočnej rekonštrukcii vozovky na nevyhnutných miestach, dotknutých plánovanou stavbou, s doplnením častí vozovky a chodníkov s povrchom z asfaltového betónu. V rámci výstavby boli reorganizované šírky jazdných pruhov s pozdĺžnym parkovaním a osadené nové dopravné značenia.

- Projekty križovatiek Na Ul. Zámoryho – Františkánov a Tabaková - Vnútorná okružná

Jedná sa o vybudovanie malých okružných križovatiek v uvedených lokalitách za účelom dosiahnutia dopravnej bezpečnosti.

- Projekt rekonštrukcie MK na ul. priateľstva

Jedná sa o kompletnú rekonštrukciu a rozšírenie úseku komunikácie od odbočky z Ul. E.B.Lukáča smerom k 7. sídlisku po železničné priecestie. T. č. sa vybavuje územné rozhodnutie pre stavbu, v rámci ktorého sa rieši majetkoprávny vzťah k pozemku pod obytným domom.

- Projekt prepojenia Eötvösovej ul. so štátnou cestou I/63

Jedná sa o zlepšenie dopravnej situácie na 7. sídl. s presmerovaním nákladnej dopravy do prístavu, a to rovno zo št. cesty na Dunajské nábrežie, čo bude dosiahnuté vybudovaním prepojovacej cesty z Eötvosovej ulice na štátnu cestu, cez železničné priecestie. Boli spracované dva projekty, jeden na časť komunikácie a druhý na časť železničnú. Na projekty boli vydané stavebné povolenia. Stavebné práce neboli začaté z dôvodu finančnej náročnosti akcie.

- Rozšírenie parkovísk Na Ul. Hviezdoslavova a Ul. Meštianska

Boli spracované projektové dokumentácie pre obidve lokality, v hodnote 1 680,00 eur. Následne boli vybudované parkoviská zo zámkovej dlažby, počet nových parkovacích miest, na Hviezdoslavovej ul. je 13, a na Meštianskej 12. Státia sú kolmé, a sú vytvorené státia aj pre osobu so zdravotným postihnutím. Na Ul. Meštianskej bol premiestnený aj stĺp verejného osvetlenia.

- Rekonštrukcia parku Anglia

Cieľom bola revitalizácia detského parku , kde bol vybudovaný chodník zo zámkovej dlažby, boli umiestnené nové hračky, a bude osadená nová brána. Revitalizácia bude ukončená v budúcom roku, kedy by sa mali dokončiť terénne a sadové úpravy, a premiestnenie niektorých hračiek a pieskoviska.

- Projekt a prepojenie ulíc Budovateľská a Hviezdoslavova

Bola vyhotovená projektová dokumentácia a následne vybudovaná komunikácia medzi ulicami Budovateľská a Hviezdoslavova. Predmetom stavby bola prestavba jestvujúcej jednopruhovej komunikácie na dvojpruhovú obojsmernú s jednostranným chodníkom pre peších. Súčasťou stavby boli aj spevnené plochy pri kontajnerových stanovištiach, plochy pre parkovanie, ďalej odvedenie dažďových vôd z komunikácie a priľahlých spevnených plôch prostredníctvom novovybudovanej dažďovej kanalizácie do verejnej kanalizácie.

- Projekt a rozšírenie verejného osvetlenia Na Ul. roľníckej školy
Bola vyhotovená projektová dokumentácia, na základe ktorej bolo vybudované chýbajúce verejné osvetlenie na Ul. roľníckej školy osadením 9 elektrických stĺpov a uložením podzemného káblového vedenia s napojením na jestvujúci rozvod a jestvujúce meranie.

- Štúdia realizovateľnosti a investičný zámer Krytá ľadová plocha a krytá plaváreň
Predmetom je štúdia a spracovanie investičného zámeru, za účelom posúdenia realizovateľnosti vybudovania a prevádzkovania krytej ľadovej plochy a krytej plavárne ako súvisiace stavebné objekty, s posúdením optimálneho energetického využitia.

- Projekt a rekonštrukcia chodníkov na Ul. pohraničná
Bola realizovaná rekonštrukcia úseku chodníka na Ul. pohraničnej, o výmere 165,00 m2, pôvodná poškodená asfaltová vrstva bola odstránená, a vytvorený nový chodník zo zámkovej dlažby včetne zelene a úprava prechodu pre peších.

- Sídlisko Bašty – detský mobiliár
Rozpočet 1400 skutočnosť –1398 plnenie 99,86%
Bola umiestnená hračka pre najmenšiu vekovú kategóriu

- Premiestnenie viacúčelového ihriska
Viacúčelové ihrisko z pôvodného nevhodného miesta bolo premiestnené na sídlisko Bašty, a bolo doplnené basketbalovou zostavou.

- Zriadenie spomaľovacích prahov na Alžbetinom ostrove
Boli zriadené 2 spomaľovacie prahy na MK Platanová alej na Alžbetinom ostrove v Komárne, pri I. a II. Priečnej, majú živičný povrch – asfaltobetón AC II v hrúbke, pri nábehoch sú opatrené reflexnou úpravou – vodorovné značenie Z6b. Celková plocha novovytvorených prahov je 70 m^2. Pri stavbách sú umiestnené aj zvislé dopravné značenia v počte spolu 8 ks.

- Správa školských objektov - Rekonštrukcia strechy budovy MŠ Vodná
Bola realizovaná celková rekonštrukcia plochej strechy na celej budove MŠ, ktorá pozostávala z dodávky novej hydroizolácie a tepelnej izolácie vrátane výmeny klampiarskych prvkov v rovine strechy a montáže nového bleskozvodu. Celková plocha rekonštruovanej strechy bola 1 369 m^2.

7.20 Plán investícií na rok 2014

Z hlavných investičných akcií, ktoré chce mesto zrealizovať v ďalšom roku vyberáme:

Prechod na digitálne vysielanie Com Média
Projekt Kazematák – prebiehajúci projekt a spolufinancovanie
Zariadenie pre seniorov - spoluúčasť projektu
Cyklotrasa 1 - Komárno - Kravany spoluúčasť
Cyklotrasa 2 - Komárno - Kolárovo spoluúčasť
Projekty (PD) rozvodov inžinierskych sietí v pevnosti
ZŠ Jókaiho – výmena výplní otvorov
ZŠ Ul. práce – výmena výplní otvorov
ZŠ Rozmarínová ul. – výmena výplní otvorov
MŠ Eötvösova ul.48 – výmena výplní otvorov
MŠ Kapitánova ul. – výmena výplní otvorov
MŠ Ul.Komáromi Kacza č.33 – výmena výplní otvorov

ZŠ Komenského - výmena výplní otvorov časti budovy
ZŠ Eötvösa - výmena výplní otvorov časti budovy
MŠ Mieru - výmena výplní otvorov časti budovy
Rekonštrukcia hygienických zariadení MsKS
Riešenie medzi blokových komunikácií – Ul. Košická
Parkovacie plochy v lokalite na rozhraní Ul. budovateľská, Ul. E.B.Lukáča, Ul. pri Panoráme
Čiastočná rekonštrukcia Ul. Kapitánová
Vypracovanie projektov na čiastočnú rekonštrukciu križovatky Komenského – Rákócziho
Parkoviská pre osobné autá na II. Sídlisku – Zváračská 1-9
Kontajnerové stanovište Dvorská, Zváračská 24
Kultúrny dom Kava – rekonštrukcia kotolne
Cintorínsky rad – vyznačenie parkovísk a oddelenie parkovísk od chodníka pozdĺž plota ZŠ Eotvosova
Rozšírenie parkovísk na Palatínovej ul.
Vybudovanie kontajnerového stanovišťa Dunajské nábr. 24-38
Vytvorenie parkovacích miest (z makadámu) sídl. Bašty

8 Predpokladaný budúci vývoj činnosti

Mesto Komárno, bude aj v budúcom kalendárnom roku uskutočňovať všetky úlohy súvisiace so správou mesta a jeho majetku, bude vykonávať úlohy súvisiace s riadnym hospodárením a bude rozhodovať vo veciach miestnych daní a miestnych poplatkov a taktiež bude vykonávať ich správu.
Mesto Komárno nemá organizačnú zložku v zahraničí a v roku 2013 sme nemali žiadne náklady na činnosť v oblasti vývoja a výskumu. Vplyv na životné prostredie nie je negatívny.

9 Udalosti osobitného významu po skončení účtovného obdobia

Mesto Komárno nezaznamenalo žiadnu udalosť osobitného významu po skončení účtovného obdobia.

V Komárne dňa 21. marec 2014

Vypracovala: Eva Nagyová,
v spolupráci s vedúcimi odborov a oddelení.

Schválil: vedúci EO
Ing. Bohumír Kóňa .....

Schválil: prednosta MsÚ
Ing. Štefan Pásztor .....

MESTO KOMÁRNO

.....
MUDr. Anton Marek
primátor mesta